Anno XXIV- N°9 - Dicembre 2022 - Direttore Resp. Francesco Brufani - Reg. Trib. n° 29 del 14 Maggio 1999 - Distribuz. gratuita 10 mila copie

terrenostre

CTF MEDICAL
CENTRO FISIO-MEDICO POLISPECIALISTICO

La salute al primo posto

Progetto di invecchiamento attivo, una risorsa per la società

Pagg. 4 e 5

All'interno
Casa di Riposo Andrea Rossi
Intervista a Giorgio Buini
Pag. 10

seguici su
Lupattelli gioielleria
BASTIA UMBRA Centro Storico - Via Roma, 5 | T. 075 8004557
info@gioiellerialupattelli.it | www.gioiellerialupattelli.it

BCC DI SPELLO E DEL VELINO
CREDITO COOPERATIVO ITALIANO
Territorio Umbro e Sabino

Paolamela
cashmere
Via San Lorenzo, 22
Bastia Umbra (PG) Italy
tel. +39 075 8019409
www.paolamelacashmere.com

Molitoria Umbra
Via San Cristoforo 5/e - 06083 Ospedalicchio Bastia U. (PG)
www.molitoriaumbra.com

OroNero
cialde & capsule compatibili
OroNero · Peace Espresso · illy · LAVAZZA · NESPRESSO
Santa Maria degli Angeli, Via G. Becchetti, 23
075 804 4874

STUDIO GRAFICO nobiletto - t. 075 90290222

a Natale... ne facciamo di tutti i colori

Via Campiglione, 40 | BASTIA UMBRA (PG) | T. 075 8001568 | www.mariniedilizia.com

FATTI PORTARE TERRENOSTRE GARANTITO A CASA
Con soli 20 euro all'anno
www.terrenostre.info
terrenostrenews@gmail.com
F. Brufani: 335.7362185
Seguici su Facebook

Suggerito da Terrenostre
Vittoria Assicurazioni
Lorys Gambacorta
Financial & Insurance Advisor
Assicurazioni e Investimenti
Agenzia di Perugia Stadio
Assurfinance S.n.c. di Bettini A. & C.
T. +39 075 5153103
F. +39 075 5000276
Strada Trasimeno Ovest, 5
06127 Perugia (PG)
perugiastadio@agentivittoria.it
www.vittoriaassicurazioni.com
Sede di Bastia Umbra
Piazza Mazzini
06083 Bastia Umbra (PG)
+39 338 7541781
lorys.gambacorta@agentivittoria.it

Editoriale

di SILVIA MARINI

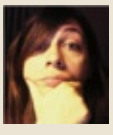

LE PIETRE

Le parole sono pietre. Pietre che possono fare male, ferire e persino uccidere.
Andrebbero cesellate con cura, pesate una ad una, usate con grande cautela perché, a volte, non scorrono via nel fiume dei ricordi ma si depositano come macigni sul cuore.
Per ogni pietra lanciata ne dovrebbe essere messa da parte una per ricomporre, per riparare, per ricostruire. Imparare a sopportare il peso, provare a smussare gli spigoli della memoria per sistemare dove si è scavato, per riempire dove si è formato un vuoto, per costruire dove non sembrava più possibile.

LA RIVISTA NON RICEVE CONTRIBUTI PUBBLICI

GESTI E SILENZI

di Giuseppina Fiorucci

Dominati dai social dove le parole corrono come cavalli imbizzarriti, abbiamo smarrito il valore del silenzio e la capacità di ascoltarlo, ma quando i calciatori dell'Iran, prima della partita contro l'Inghilterra, sono rimasti muti, gravi e composti mentre l'inno del loro paese riempiva lo stadio, ci siamo resi conto che quel silenzio era più assordante di un proclama. Serrati l'un con l'altro a formare un unico abbraccio, hanno urlato al mondo la loro vicinanza al popolo in lotta contro un potere ormai fuori dalla storia, mentre una polizia isterica e crudele reprimeva ancora una volta le proteste. I calciatori inglesi che il proprio inno nazionale lo avevano cantato a squarciagola con la mano sul cuore, si sono poi inginocchiati prima della partita per manifestare tutta la loro solidarietà, come individui e come popolo, alla gente in lotta nelle piazze dell'Iran. Gesti e silenzi che hanno fatto il giro del mondo partendo proprio dal Qatar che sul rispetto dei diritti civili ha standard diversi dai nostri: un bell'autogol! Ma c'é silenzio e silenzio. Quello dei calciatori è stato di denuncia, quello di altri, d'ignavia. E gli ignavi Dante non li colloca neppure all'Inferno, ma nell'Antinferno, tanto sono indegni. Contestualizzando il discorso nella nostra realtà locale, nasce spontanea una riflessione sulla necessità di operare quel salto culturale che la sindaca, nel corso del Consiglio Comunale aperto del 21 novembre u.s. ha auspicato avvenga in parallelo alla riqualificazione urbana della città e ogni spazio non diventi territorio di conflitti, ma di apertura e dialogo. Dall'auspicio alla proposta di avviare per tutti i nuovi cittadini italiani un percorso obbligatorio di conoscenza della nostra Costituzione affinchè il giuramento che pubblicamente hanno fatto si trasformi in consapevolezza dei valori fondanti la nostra democrazia e non solo in utilizzo del Welfare.

Terrenostre ringrazia tutti i lettori, abbonati, collaboratori e sponsor che, nonostante il difficile periodo che stiamo vivendo, ci hanno sempre affiancato permettendo la pubblicazione della rivista.
AUGURI DI BUONE FESTE!

S. Maria Degli Angeli - Assisi

CTF: progetto di invecchiamento attivo, una risorsa per la società

Servizi, Tecnologia, efficienza, cortesia al servizio dei pazienti

di ALESSANDRO CIANETTI

CTF MEDICAL

CTF MEDICAL di Assisi è un centro Fisio - Medico Polispecialistico di eccellenza, con oltre 1.100 mq di superficie, che garantisce salute e benessere a 360° con ambulatori, studi fisioterapici, un punto prelievi, una sala dedicata al recupero psicofisico e motorio e una piscina riabilitativa di 31 mq.

I servizi offerti sono:
- FISIOTERAPIA - IDROKINESI - OSTEOPATIA - PODOLOGIA
- POLIAMBILATORI MEDICI con oltre 30 specialisti
- ANALISI DI LABORATORIO
- NEUROPSICOMOTRICITA' INFANTILE

In arrivo:
- AMBULATORIO CHIRURGICO
- GASTROSCOPIA - COLONSCOPIA
- RISONANZA MAGNETICA
- RX
- MOC

Un nuovo progetto in lavorazione riguarda "L'INVECCHIAMENTO ATTIVO".

Ho già scritto su questa rivista circa le attività del CTF. Da successivi contatti con i responsabili del Centro, ho potuto apprendere una loro intenzione di attivare un progetto meritevole di essere portato a conoscenza del pubblico.
Si tratta di dar vita a nuove iniziative rivolte alla socializzazione tra anziani e giovani. Un progetto con una visione quasi rivoluzionaria che veda gli anziani non come un problema ma come una risorsa che miri al benessere per la persona e per la comunità, ma che sia anche un segno di rispetto per una parte consistente, e in crescita, della popolazione del territorio in cui opera il CTF. Nei responsabili del Centro è evidente la consapevolezza che rimanere attivi dal punto di vista fisico e sociale migliori il processo di invecchiamento di ogni soggetto che, in questo modo, continua a sentirsi utile con attività capaci di sfuggire alla solitudine, e di evitare l'insorgenza di malattie neurodegenerative il cui nemico principale è una viva attività intellettiva.
L'allenamento mentale è, dunque, un elemento fondamentale per prevenire l'invecchiamento precoce e la demenza. Per tali finalità il consiglio di amministrazione intende fare del CTF una "fabbrica di relazioni" , ossia un luogo ove le persone possano incontrarsi e partecipare ad una rete di relazioni capace di favorire le potenzialità di ogni singola persona: andare a teatro, coltivare un hobby, dedicarsi al turismo, musica: enigmistica, corsi di ginnastica dolce e tant'altro ancora.
Promozione di percorsi di salute e benessere attraverso incontri, e laboratori, corsi per conoscere l'uso del computer, in relazione ai bisogni dei partecipanti; Corsi ed attività per promuovere il volontariato attivo delle persone over 60, promuovendo anche incontri formativi per anziani attivi e volontari sulla relazione di cura e accudimento; Attività culturali e artistiche attraverso laboratori e altre iniziative (musica, recitazione, teatro, poesia, scrittura, canto, Scambi intergenerazionali ed interculturali; - Corsi per favorire il passaggio dal lavoro al pensionamento; - Percorsi rivolti a famigliari ed assistenti famigliari di persone affette da demenze o Alzheimer; Attività di sostegno psicologico professionale e attivazione di gruppi di auto mutuo aiuto costituiti da persone che si prendono cura di malati di demenze o Alzheimer.

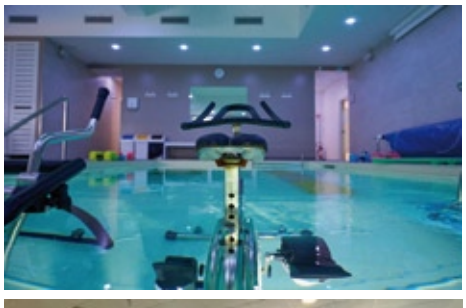

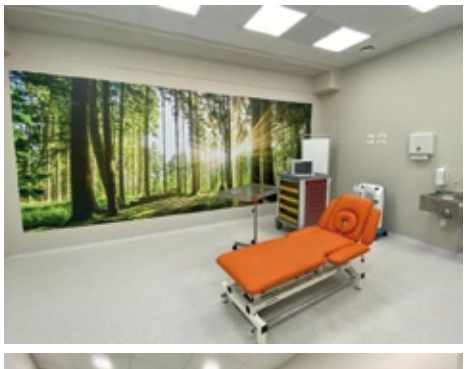

Qualora mi fosse chiesto come definire un siffatto progetto, risponderei "Progetto di invecchiamento Attivo".
A tal riguardo l'Italia, nella promozione dell'invecchiamento attivo, ha dato amari frutti. Sostanzialmente, non è stato finora adottato un piano nazionale sulle politiche di invecchiamento attivo, ma interventi mirati di volta in volta a particolari ambiti e non inseriti in un quadro di coordinamento generale. Ad esempio, i programmi di promozione e prevenzione della salute sono altamente frammentati sia a livello regionale che a livello locale. La promozione dell'invecchiamento attivo, però, non può essere delegata alla libera iniziativa di singoli o di gruppi, ma deve essere sostenuta attraverso politiche pubbliche che riconoscano ad ognuno il diritto e la responsabilità di avere un ruolo attivo e partecipe alla vita della comunità in ogni fase della vita, compresa quella anziana. A conclusione di questa mia riflessione rivolgo ai responsabili del governo del Comune di Assisi e di quelli limitrofi nonché di quello regionale di sostenere moralmente, politicamente ed economicamente l'impegno organizzativo sull'invecchiamento attivo che il CTF, con grande coraggio e spirito solidaristico, intende affrontare per la realizzazione del progetto ideato: un anziano attivo e vivace è una ricchezza per la sua famiglia e per il suo territorio anche se non ce ne rendiamo sempre conto.
Se le pubbliche istituzioni non si dovessero impegnare nel senso indicato, ci troveremmo tra qualche anno a dover gestire i problemi di moltissimi anziani, anche economici, che, se giustamente stimolati e sostenuti, potrebbero invece essere a loro volta una risorsa."

CTF MEDICAL

I NOSTRI SPECIALISTI

CTF Medical di Assisi è un **centro Fisio-Medico Polispecialistico** di eccellenza, con oltre **1100 mq**, che garantisce salute e benessere a 360° con **ambulatori, studi fisioterapici**, un **Punto Prelievi**, una sala dedicata al **recupero psicofisico** e **motorio** e una **piscina riabilitativa** di 31 mq.

AGOPUNTURA
Dott. Nguyen Sanhthu
ANDROLOGIA
Dott. Fioretti Fabrizio
ANGIOLOGIA E FLEBOLOGIA
Dott. Bacci Pier Antonio
ATTIVITÀ CERTIFICATIVA
Dott.ssa Ester Rossi
CARDIOLOGIA
Dott. Andricciola Antonio Maria
Dott.ssa Rossi Ester
CARDIOLOGIA PEDIATRICA
Dott.ssa Sardone Mariagrazia
CARDIOCHIRURGIA
Dott. Ramoni Enrico
CHIRURGIA VASCOLARE
Dott.ssa Brambilla Deborah Maria
CHIRURGIA GENERALE
Dott. Boni Marcello
CHIRURGIA PLASTICA RICOSTRUTTIVA
Dott. Marco Felici
DERMATOLOGIA
Dott. Cardona Antonio Maria Vittorio
DIABETOLOGIA
Dott.ssa Di Loreto
ENDOCRINOLOGIA
Dott.ssa Cristallini Sonia
GASTROENTEROLOGIA
Dott.ssa Pambuffetti Simona

GERIATRIA
Dott. Aisa Giovanni
GINECOLOGIA
Dott.ssa Fusaro Paola
LOGOPEDIA
Dott.ssa Albano Ivana
MEDICINA DELLO SPORT
Dott. Andricciola Antonio Maria
Dott.ssa Zappelli Elena
MEDICINA ESTETICA
Dott. Felici Marco
MEDICINA FISICA E RIABILITATIVA
Dott. Checcarelli Daniele
Dott.ssa Lorenzini Michela
NEUROCHIRURGIA
Dott.ssa Peppucci Elisabetta
NEUROPSICHIATRIA
Dott. Pierini Angiolo
Dott. Stortini Massimo
NEUROLOGIA
Dott. Di Febo Domenico
Dott. Milia Paolo
NUTRIZIONE ED EDUCAZIONE ALIMENTARE
Dott.ssa Aureli Vittoria
OCULISTICA
Dott. Beccasio Alfredo
ORTOPEDIA E TRAUMATOLOGIA
Dott.ssa Alianti Fedeli Carla
Dott. Proietti Mauro
Dott. Rende Rocco
Dott. Massarini Alessandro

OSTEOPATIA
Dott. Caleri Alessandro
OSTETRICIA
Dott.ssa Fabbri Silvia
OTORINOLARINGOIATRIA
Dott. Di Giovanni Alfredo
PEDIATRIA
Dott. Cardona Antonio Maria
PNEUMOLOGIA – MEDICINA RESPIRATORIA
Dott. Dottorini Marco
PODOLOGIA
Dott.ssa Giacchè Eleonora
PSICOLOGIA
Dott.ssa Fratini Elena
PSICOLOGIA DELLO SPORT
Dott. Fossi Luca
PSICOLOGIA ETÀ EVOLUTIVA
Dott. Margheriti Michele
PSICHIATRIA
Dott.Cimarello Daniele
PUNTO PRELIEVI
Dott.ssa Savella Giulia
RADIOLOGIA E DIAGNOSTICA PER IMMAGINI
Dott. Marino Paolo
REUMATOLOGIA
Dott. ssa Ricucci Ilenia
UROLOGIA
Dott. Fioretti Fabrizio

CTF MEDICAL

SANTA MARIA DEGLI ANGELI-Via P. Ulisse Cascianelli

075 37 25 112 366 300 33 69 ctfmedical.it

Direttore sanitario: Dott. Antonio Maria Andricciola
Autorizzazione prot. n. 198417 del 5.11.2020

vai al sito

FONDI DI ASSISTENZA INTEGRATIVA

FASCHIM · ASSIRETE · MyAssistance · BLUE ASSISTANCE · FasiOpen · UniSalute · HealthS ASSISTANCE · GENERALI · Postevita Posteassicura · R:M · mba · MyRete · one NET · FISDE · Edenred · FASDAC · SANARTI

di
MARIO CICOGNA

La prima esplosione atomica della storia

UNA CIECA GRIDÒ:

L'ordigno fu battezzato "*Jumbo*" dagli scienziati (dal nucleare avvenne a 320 chilometri di distanza dal

"Come nacque la prima bomba atomica" di Leandro Castellani

Il 3 maggio 1945, con la capitolazione incondizionata della Germania, finisce il conflitto in Europa: i timori di una bomba atomica nazista si sono rivelati infondati. Ma a Los Alamos il lavoro non si arresta.

Giugno 1945: il lavoro è diventato massacrante, il generale Leslie Groves, responsabile militare del *Progetto Manhattan*, insiste perché la bomba atomica sia terminata al più presto. I giorni trascorrono veloci, i turni si intensificano. Robert Oppenheimer, direttore dei Servizi Scientifici di Los Alamos, dimagrisce di quindici chili.

Ai primi di luglio gli "uomini di Los Alamos" appaiono più nervosi del solito: si tratta di quello strano nervosismo che prelude alla rilassatezza, come di chi è giunto quasi al termine di un cammino lungo, difficile, e ne prevede la conclusione.

In una casetta dalle mura massicce, usata dalla vecchia scuola come deposito di ghiaccio, viene "assemblata" la prima bomba atomica.

Qualche giorno più tardi una lunga colonna di autocarri militari parte da Los Alamos.

Anche gli scienziati lasciano la città-laboratorio per un viaggio di 320 chilometri che li condurrà nel cuore del deserto del New Mexico, in località "Jornada del Muerto", a un'ottantina di chilometri da uno sparuto gruppo di case contrassegnate col nome di Alamogordo.

Su un'alta torre metallica viene issato l'ordigno, la "bomba atomica": qualcuno, forse uno scienziato, forse un militare, l'ha battezzata ironicamente con il nome del grasso elefantino dei fumetti, *Jumbo*.

A dieci chilometri di distanza, dentro un bunker di cemento armato, riparati da uno spesso paio di lenti nere, alcuni fisici assistono all'esperimento. Gli altri sono a quindici chilometri di distanza dalla torre.

Sono le ore 5 e 10 del 16 luglio 1945.

Trascorrono gli ultimi secondi: meno quattro, tre, due, uno, zero...

In una casa di Alamogordo una ragazza cieca dalla nascita grida: "Ho visto la luce!"

I fisici di Los Alamos

"HO VISTO LA LUCE!"

nome di un elefantino dei fumetti). L'esperimento campo-base di *Trinity*, nel deserto di Alamogordo

non possono parlare. Alla loro commozione è rimasto solo il silenzio. Lo stupore di Alamogordo li accompagnerà per tutta la vita.

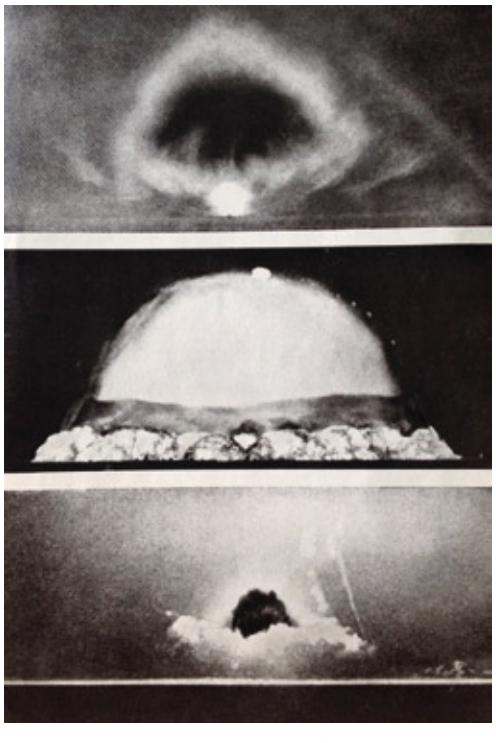

Tornano alla città fra i monti *Jemez*, confusi e insieme turbati. Seguono giorni di discussioni drammatiche: chi pensa sia suo dovere intervenire per impedire l'impiego della nuova arma, il lancio della bomba atomica sul Giappone, specie adesso che la guerra in Europa è finita; chi pensa che il "dovere" degli scienziati sia ormai terminato, che tutta la responsabilità riposi nelle mani dei politici e dei militari.

Trascorrono ancora venti giorni e il 6 agosto 1945 il nome di Los Alamos compare per la prima volta sui giornali.

È associato a un altro nome di città, che la gente sente pure per la prima volta: Hiroshima.

PERIODICO dell'Ass. Culturale LIBERA VOX

FONDATO NEL 1999 da Francesco Brufani, Carlo Rosignoli e Marco Fabrizi
REG. TRIB. PERUGIA N. 29 DEL 14/05/1999
Direttore Responsabile FRANCESCO BRUFANI
SEDE E REDAZIONE:
Piazza Mazzini, 49/b - Bastia U.

HANNO COLLABORATO A QUESTO NUMERO:
Studio legale Avv. Andrea Ponti & Chiara Pettirossi - Sonia Baldassarri - Veronica Battistelli - Gaia Berardi - Marco Brufani - Roberta Brunelli - Giorgio Buini - Gianfranco Burchielli - Lamberto Caponi - Rino Casula - Alessandro Cianetti - Mario Cicogna - Vittorio Cimino - Antonio Del Moro - Stefania Finauro - Giuseppina Fiorucci - Francesco Frascarelli - Federico Gorietti - Silvia Marini - Carlo Meazzi - Samanta Migliorati - Marco Piccardi - Stefano Piccardi - Franco Proietti - Michela Proietti - Carlo Rosignoli - Samanta Sforna - Sara Stangoni - Ottaviano Turrioni.
VIGNETTE
Marco Bargagna
STAMPA Litoprint
PUBBLICITÀ
Sede 075.8010539
Francesco Brufani 335.7362185
Marco Fabrizi 335.8243510

La protesta nelle piazze dell'Iran

"IL SILENZIO DEL MONDO SUL NOSTRO DOLORE"

Pubblichiamo la toccante testimonianza di una ragazza iraniana su quanto sta accadendo nel paese mediorientale dove, da più di due mesi, vengono uccisi uomini, donne e bambini da un regime che terrorizza la popolazione in lotta per la libertà nell'indifferenza dei media di tutto il mondo

di GIUSEPPINA FIORUCCI

"Prima di tutto voglio ringraziarvi per l'interesse e la sensibilità che mostrate verso la sofferenza della gente del mio paese che da 43 anni non ha mai smesso di lottare contro questo regime oppressivo e crudele. Negli ultimi mesi però la situazione è diventata insostenibile e tantissime persone sono scese in piazza. Il regime ha sempre cercato, con i mezzi più spietati, di terrorizzarci eliminando fisicamente qualsiasi forma di dissenso e addestrando la polizia con mezzi e uomini provenienti anche dai paesi vicini. Ma nonostante anni di repressione, da più di due mesi è esplosa una protesta che si sta trasformando in una vera e propria rivoluzione.

Il mondo ci sta totalmente ignorando perché non ha nessun interesse ad aiutarci. Sui telegiornali, anche italiani, viene trasmesso qualche servizio sulle proteste, ma sporadicamente, non come sarebbe necessario per un evento di questa portata.

In tutto il mondo la gente scende in piazza per difendere i diritti civili, ma non ho visto nessuna piazza riempirsi per difendere il nostro diritto alla vita e alla dignità che questo potere di criminali corrotti sta calpestando sotto gli occhi di tutti. Nelle scuole, per anni, ci hanno obbligato a ripetere, prima dell'inizio delle lezioni, ogni giorno dell'anno: MORTE AGLI USA e MORTE A ISRAELE e oggi sentire il popolo che grida MORTE ALLA DITTATURA VOSTRA, mi commuove profondamente. Ma siamo soli, il mondo resta in silenzio. Da un mese chiediamo di chiudere le ambasciate presenti nel paese, ma nessuno lo ha fatto continuando ad appoggiare un regime corrotto i cui rappresentanti si sono arricchiti tantissimo e che continua ad essere dietro ad ogni attentato terroristico, come ormai dimostrato da inchieste giornalistiche coraggiose.

L'eclatante gesto dei giocatori tedeschi che si sono coperti la bocca al momento della tradizionale foto di gruppo prima della sfida contro il Giappone. Un chiaro segno di denuncia per le limitazioni alla libertà di espressione in Qatar

Quelle stesse potenze straniere che ci hanno tradito 43 anni fa facendo cadere lo scia che stava modernizzando il paese, ma non era disposto a vendersi politicamente, hanno fatto tornare in patria Khomeini, uno che aveva come unico interesse quello dell'arricchimento personale. Qui oggi non è in gioco solo la libertà della donna, come si vuole far credere, ma la dignità umana perché è quella che ci stanno portando via. E vedere, nel 2022, che tutti rimangono in silenzio mi indigna e mi rattrista profondamente. Se il mondo ci abbandona e la stampa rinuncia al suo compito sacro di informare, non ci sarà via d'uscita da questa situazione che rappresenta un pericolo per l'intera pace mondiale.

Ed è proprio triste sentire parlare di noi solo perché dei calciatori si sono rifiutati di cantare l'inno nazionale, mentre l'ex capitano della squadra che si era rifiutato di partecipare ai mondiali, è stato arrestato e portato in prigione davanti agli occhi del suo bambino di 10 anni. Vi ringrazio ancora dal profondo del cuore per la vostra vicinanza".

La presente testimonianza è pubblicata in forma rigorosamente anonima per scelta redazionale.

CELEBRATE YOUR TIME

MCMLIX
SCAFOGRAF
300

Eberhard & Co. protagonista del tempo con Scafograf 300 MCMLIX, l'orologio celebrativo dell'anno di lancio di una collezione destinata a lasciare il segno.

SHIELD
EBERHARD & CO. WARRANTY ACTIVATION

RILASCIATA UNICAMENTE DAI RIVENDITORI UFFICIALI

EBERHARD1887.COM

EBERHARD & Co
Manufacture Suisse d'Horlogerie depuis 1887

135 ANNIVERSARY

Lupattelli gioielleria

seguici su

BASTIA UMBRA Centro Storico - Via Roma, 5 | **T. 075 8004557**
info@gioiellerialupattelli.it | **www.gioiellerialupattelli.it**

Intervista al neo presidente della Casa di Riposo "Andrea Rossi"

GIORGIO BUINI: "*Chiunque può sostenere questa nostra comunità così fragile*"

di SARA STANGONI

Da poco, Giorgio, è stato nominato presidente della casa di riposo "Andrea Rossi" e lo sarà per i prossimi quattro anni. Perché ha scelto di dedicare il suo tempo a questo incarico? - Ritengo che sia importante fare ognuno la propria parte in un progetto che ha un valore sociale così significativo per il nostro territorio. La casa di riposo e residenza protetta di Assisi offre adeguata assistenza socio-sanitaria alle persone svantaggiate e non autosufficienti, in particolare agli anziani, che non possono più risiedere presso la propria casa. Vuole dare una testimonianza forte e chiara, ponendosi come obiettivo i servizi qualificati e il recupero e la promozione integrale della dignità della persona umana. Ci tengo a ringraziare anche gli altri quattro componenti del Consiglio d'Amministrazione, per la loro massima disponibilità: Manlio Lucentini, Anna Maria Piccotti, Pietro Ronca e Simone Pasqualoni.

Quante persone risiedono attualmente nella casa di riposo di Assisi? - Sono presenti 56 ospiti, dai 70 anni d'età in su, provenienti dal nostro territorio ed è il numero massimo che la casa può accogliere. Sono tutte persone particolarmente sensibili: è una vera e propria comunità con le sue problematiche, ma soprattutto lontana dai propri affetti. È un aspetto che incide a livello anche psicologico e per questo necessitano di continua assistenza negli atti della vita quotidiana e della migliore accoglienza da parte di tutto lo staff.

Si tratta indubbiamente di una gestione complessa. Quanti professionisti ci lavorano? – Sono più di 40 persone che ogni giorno ci mettono il cuore nel lavoro che fanno: operatori socio-sanitari, infermieri, medici, psicologo e addetti alla riabilitazione. Il personale segue anche una formazione permanente, oltre all'implementazione di progetti nell'ambito del benessere psicosociale e assistenziale.

La struttura ha caratteristiche architettoniche storiche ed è situata nel centro di Assisi: possono essere fattori a suo svantaggio? - Sicuramente si tratta di un edificio di pregio, ma per le funzioni di casa di riposo che ricopre oggi, forse, non è lo spazio più adatto. Ha una struttura su più piani e con saliscendi interni non così agibili e necessita inevitabilmente di continue manutenzioni e adeguamenti sia interni che esterni. Anche la posizione in centro storico non la rende facilmente fruibile. Si sta lavorando per cercare di adeguarla agli standard attuali e, certamente, sarebbe ideale la sua delocalizzazione in un posto più pratico per chi deve accedere in visita e soprattutto per farla diventare una struttura rinnovata e più efficiente per gli ospiti stessi. C'è un'unità d'intenti nel consiglio, ma ci scontriamo con la realtà finanziaria.

Ci sono importanti costi di gestione da sostenere? - Le manutenzioni e gli interventi tecnici e tecnologici sono sempre più necessari. Abbiamo diversi progetti che vorremmo portare a termine, come l'acquisto di arredi e apparecchiature specifici, oltre all'adeguamento degli impianti termici e di condizionamento in tutte le stanze. Ma per migliorare le dotazioni della struttura e continuare a mantenere la qualità del servizio, abbiamo bisogno di sostegni economici.

A chi è rivolto il vostro appello? - Crediamo negli aiuti della nostra realtà territoriale, che si è dimostrata particolarmente sensibile in tante occasioni. Ci rivolgiamo quindi sia a privati che aziende: chiunque può effettuare donazioni economiche, volontariamente e secondo le proprie possibilità. Sosteniamo i nostri anziani, se lo meritano. Nella loro vita hanno fatto sacrifici enormi ed ora vivono in questa "nuova casa", qualcuno anche con sofferenza, e hanno bisogno dell'affetto di tutti noi. Vorrei che questa piccola comunità, così sensibile, non sia più "chiusa", ma diventi un luogo conosciuto meglio e dove portare sollievo e comprensione. Il luogo che li sta ospitando in questo momento della vita deve essere accogliente e ben curato. La nostra società avrà sempre più bisogno di case di riposo, lo dimostrano i numeri completi che accogliamo alla "Andrea Rossi", considerando che nel territorio di Assisi-Bastia-Bettona-Cannara è l'unica struttura dotata di questi servizi. Ogni contributo che arriverà per i progetti che stiamo portando avanti ha un valore importante per queste persone. Mi piace sognare in grande e sono convinto che insieme si possano fare buone cose.

Il Cuoco Innamorato

Capodanno

MENU DA ASPORTO 2023

Pouf di zucca gialla, fondutina di pecorino e noci Pecan

Poke di riso con salmone, edamame e salsa soia

Polpetta di baccalà con maionese alla cipolla

Gamberi al tocco di calore con guacamole e quinoa soffiata

Carpaccio di arista di maiale con funghi trifolati e nocciole

Risottino di pesce alla marinara con calamari, mazzancolle, cozze e vongole veraci

Lenticchie e polipetti alla Luciana in guazzetto

Guanciola di vitello agli agrumi, albicocche d'inverno e cioccolato fondente Luisa

Mont Blanc a modo nostro... con crema soffice alle castagne, caramello e briciole di meringa

euro 38.00

(anche gluten free)

...e per i più piccoli

Gnocchetti al ragù
Cotoletta di pollo panata
Rostini di patate
Mont Blanc a modo nostro

euro 15.00

*Tordandrea | Perugia | Foligno | Trestina | Marsciano

Foto Michael Marzi, Studio Antiorario

PRENOTA 075.8041958 353.4076180

ENTRO IL 30 RITIRA IL 31

Scopri il punto di ritiro più vicino a te*

www.ilcuocoinnamorato.it

Fondazione Valter Baldaccini

BONSAI E BORSE LAVORO

Il Club Amici del Bonsai di Foligno promotore della seconda edizione del pranzo solidale ideato per stare accanto alla Fondazione Valter Baldaccini e alle famiglie più fragili del territorio

"Insieme abbiamo gettato un grande seme che diventerà una grande pianta"

È la frase di Valter Baldaccini che ogni giorno guida l'operato della Fondazione a lui dedicata. Questa volta le piante sono più di una, piccole, preziose, vere e proprie opere d'arte, in alcuni casi addirittura centenarie.

Sono i bonsai che hanno fatto da cornice alla seconda edizione del pranzo solidale che, lo scorso 20 novembre, il Club Amici del Bonsai di Foligno ha organizzato con l'obiettivo di raccogliere fondi a sostegno del progetto "Famiglia e lavoro" che la Fondazione Valter Baldaccini realizza insieme alla Caritas Diocesana di Foligno. Un progetto che ha già permesso a più di venti famiglie vulnerabili del territorio di accedere a una borsa lavoro, ovvero un'esperienza lavorativa di un paio di mesi, dedicata a uomini che hanno perso il lavoro a causa della pandemia, persone che si sono trovate improvvisamente disoccupate per il fallimento della realtà presso la quale lavoravano, donne con un passato difficile alle spalle, segnato da dipendenze, dal carcere o addirittura vittime della tratta.

Nella foto Giovanni Cestellini, Presidente Club Amici del Bonsai di Foligno; Rita Morettini, Presidente UMBRACral e Beatrice Baldaccini, Presidente Fondazione Valter Baldaccini

«*Il progetto "Famiglia e lavoro" vuole ridare dignità agli ultimi e a chi si trova ad affrontare un momento complesso e delicato della propria vita* - ha commentato Beatrice Baldaccini, Presidente della Fondazione Valter Baldaccini - *e la parola che ho usato, dignità, non è casuale. L'ho presa in prestito da uno dei beneficiari di queste borse che, quando gli abbiamo comunicato che il suo impiego temporaneo sarebbe diventato un lavoro a tempo pieno, emozionato e commosso ci ha risposto: "Grazie, mi avete ridato la dignità"*». Ed è proprio questo il fine ultimo di questo progetto: dare una concreta opportunità di riscatto a chi ne ha più bisogno.

«*Siamo felici di aver organizzato questo pranzo solidale a sostegno di questo progetto per il territorio*- ha commentato a margine dell'iniziativa Giovanni Cestellini, Presidente del Club Bonsai di Foligno - *ci teniamo molto e lo facciamo con il cuore, in ricordo di Valter Baldaccini. E poi dopo tanto tempo lontani a causa della pandemia è stato bello ritrovarci di nuovo insieme. Il 2023 per noi sarà impegnativo perché a giugno ospiteremo il congresso nazionale del bonsai a Foligno, ma metteremo sicuramente in campo tutte le nostre forze anche per organizzare la terza edizione del pranzo "Bonsai d'autunno e solidarietà"*».

E allora non resta che darci appuntamento al prossimo anno.

cyber safe

A Natale siamo tutti più buoni!
Quasi tutti.

CONTATTACI PER UN AUDIT AZIENDALE SENZA IMPEGNO!

Saremo lieti di offrire assistenza tecnica riguardo la sicurezza informatica della tua azienda, effettuando un sopralluogo totalmente gratuito.

075.9975500

eset MSP PARTNER

Via San Bernardino da Siena 41/E - Santa Maria degli Angeli, Assisi (PG)
075.9975500 - www.net-dev.it - cyber-safe.it - info@net-dev.it

Cybersafe è un marchio Netdev Informatica

Dall'8 dicembre all'8 gennaio

Assisi città presepe, patto di amicizia con Greccio

La città si trasforma in una rappresentazione artistica della Natività, con illuminazioni scenografiche a basso consumo energetico. Presepe vivente, mercatini, "alberi di alberi" luminosi, Casa di Babbo Natale, concerti, spettacoli, visite guidate, Capodanno in piazza

di VERONICA BATTISTELLI

Da sinistra. Padre Massimo Travascio custode della Porziuncola, Donatella Tesei presidente della Regione Umbria, Fabrizio Leggio assessore al Turismo del Comune di Assisi, Fra Giulio Cesareo direttore del'ufficio comunicazione della Basilica di San Francesco in Assisi

Sarà un Natale di pace e speranza ad Assisi, con la città che si trasformerà in un grande presepe a cielo aperto, attraverso illuminazioni scenografiche che proietteranno cicli di affreschi di Giotto, legati al tema della Natività, sulle facciate delle chiese e dei principali monumenti. Un percorso emozionale, biblico, artistico, francescano ed ecosostenibile. Un viaggio visibile anche dalla valle, che esce dalle mura urbiche e si amplia ai santuari francescani della Basilica Porziuncola di Santa Maria degli Angeli e del Sacro Tugurio a Rivotorto, esaltando la bellezza dei principali luoghi francescani, pur all'insegna della sostenibilità, dato che sarà realizzato con tecnologia led, a basso consumo energetico e praticamente a zero impatto ambientale. Si tratta di un progetto unico, che fa parte di "Natale ad Assisi", ricco calendario di eventi, fra tradizione, innovazione ed ecosostenibilità, in programma nella città serafica dall'8 dicembre 2022 all'8 gennaio 2023. La presentazione dell'evento è avvenuta a Palazzo Donini a Perugia, con Donatella Tesei, presidente della Regione Umbria, Fabrizio Leggio, assessore al Turismo del Comune di Assisi, fra Giulio Cesareo, direttore dell'ufficio comunicazione della Basilica di San Francesco in Assisi e padre Massimo Travascio, custode della Porziuncola di Santa Maria degli Angeli.

"*Assisi* - ha detto l'assessore Leggio - *vive lo spirito del Natale nella sua interezza, con tanti eventi realizzati grazie alla collaborazione del tessuto associativo del territorio e delle comunità religiose. La rappresentazione del presepe sarà declinata in tanti i modi, ci saranno attrazioni per famiglie e bambini, momenti culturali e appuntamenti musicali. Un programma ricco e variegato, capace di dare soddisfazione a quanti verranno a visitare la nostra città*".

A dare il via alla manifestazione sarà l'accensione e la benedizione dell'albero e del presepe di San Francesco, previsti l'8 dicembre, alle 18.30, nella piazza Inferiore della Basilica. Sempre l'8 dicembre, alle 17, si accenderanno le illuminazioni scenografiche su chiese e monumenti della città. Le suggestive installazioni luminose saranno visibili tutti i giorni, fino all'8 gennaio. Saranno interessati i seguenti siti: Chiesa Superiore della Basilica di San Francesco; Abbazia di San Pietro; Piazza del Comune; Cattedrale di San Rufino, Basilica di Santa Chiara; Basilica di Santa Maria degli Angeli; Santuario di Rivotorto; Statue del Presepe diffuso nel centro storico; Rocca Maggiore. Il progetto "illuminotecnica" è stato realizzato da Enel X, divisione del Gruppo Enel dedicata all'illuminazione pubblica e artistica. "Natale ad Assisi" prevede anche la firma di un patto di amicizia con Greccio, città in provincia di Rieti dove San Francesco, nel 1223, fece il primo presepe della storia. In occasione degli ottocento anni di questo evento speciale, il 23 dicembre e il 3 gennaio prossimi, rispettivamente davanti al sagrato della Basilica di Santa Maria degli Angeli e sulla piazza Inferiore di San Francesco, verrà realizzato un inedito presepe vivente, allestito insieme da associazioni e artigiani della due città. Un modo per rafforzare l'identità di Assisi come "città presepe", da sempre viva con i tradizionali presepi viventi, monumentali e artistici nei borghi e nei luoghi più caratteristici del centro storico. Particolarmente suggestivo sarà il "presepe diffuso", con statue collocate in prossimità delle chiese interessate dalle installazioni luminose scenografiche. **Il programma completo è su *www.nataleassisi.it***

CITTÀ DI ASSISI
SERAPHICA CIVITAS

Regione Umbria

umbria
Cuore verde d'Italia

NATALE AD ASSISI

CITTÀ PRESEPE

Un'emozione unica.

mancinellidesign.com

Illuminazioni Scenografiche

Presepi

Mercatini

Eventi

Spettacoli

Concerti

8 Dicembre 2022 – 8 Gennaio 2023

www.nataleassisi.it - Comune di Assisi - Ufficio Turismo e Marketing Territoriale - 075 8138680 - turismo@comune.assisi.pg.it

BUINI LEGNAMI
www.buinilegnami.it
Santa Maria degli Angeli

Intervista all'assessore del Comune di Assisi Veronica Cavallucci

"L'investimento nelle scuole è uno amministrazione, cerchiamo di

di VERONICA BATTISTELLI

Un anno ricco di impegno si chiude ed uno nuovo se ne apre, all'insegna di progetti importanti. L'assessore Veronica Cavallucci si conferma mente brillante della Giunta Proietti;

Veronica Cavallucci è assessore al Comune di Assisi dal 2016, le sue deleghe sono: Cultura, Scuola e Formazione; politiche Giovanili e Pari Opportunità; Sport, Associazioni, Pro Loco, Volontariato; Ambiente ed Energia.

Il 25 Dicembre sembra così lontano, eppure eccolo lì, col suo sacco colmo di ricordi e di nuovi attimi da condividere insieme. Quali sono gli eventi culturali più importanti che il comune di Assisi proporrà per questo Natale? - Sicuramente quello del 22 Dicembre presso la Sala degli Sposi a Palazzo Vallemani, in cui celebreremo i 150 anni della Biblioteca Comunale di Assisi. Una giornata di studio dedicata a quello che rappresenta un vero e proprio tesoro, una grande ricchezza per la nostra città. Un evento importantissimo, che rappresenta il culmine e la conclusione di una anno in cui Assisi ha ottenuto molti riconoscimenti: tra questi è stata, infatti, riconfermata come "Città che Legge" dal Cepell (il Centro per il Libro e la Lettura, ndr), che ci ha dedicato un numero molto importante della rivista intitolato appunto "*Assisi città che legge*". Da ricordare anche la sottoscrizione del Patto locale per la lettura, cui hanno aderito istituzioni, mondo della scuola e tante realtà associative, impegnate insieme a diffondere e promuovere la lettura. Molto importante sarà anche la manifestazione "Sportivi Eccellenti" del 27 Dicembre al Teatro Lyrick, dove premieremo tutti coloro che si sono distinti per meriti sportivi nel 2021 e nel 2022. A fare da cornice a questa iniziativa, i ragazzi della scuola di Petrignano, che ci allieteranno con un concerto di Natale in apertura e chiusura della manifestazione, infine ci sarà uno scambio di auguri ed un brindisi con tutte le società sportive del territorio che parteciperanno alla premiazione. Sottolineo che *Natale ad Assisi* sarà anche ecosostenibile: grandi alberi di Natale saranno allestiti nelle due piazze principali della città. Saranno circa 80 abeti per ciascuna piazza, che poi verranno piantumati. Un segno di attenzione all'ambiente e un modo per compensare l'impronta di carbonio generata dal consumo di energia elettrica.

Le risorse del PNRR ottenute dal comune di Assisi ammontano a circa 13 milioni e mezzo. Quanto di questi fondi riguardano il suo assessorato? - Una voce importante nei 13 milioni e mezzo è dedicata soprattutto agli ambiti scuola, sport e cultura, che sono comunque tutti progetti intersettoriali che coinvolgono anche altri assessorati. Tante risorse sono state intercettate per l'ampliamento dei servizi educativi, nel caso degli asili nido, ma anche per la riqualificazione degli spazi esistenti, in quanto l'investimento nelle scuole è uno dei temi su cui noi, come amministrazione, cerchiamo di mettere più attenzione.

Quali eventi sportivi a livello mondiale sono previsti ad Assisi nel 2023? - Sicuramente a livello nazionale, ci sarà l'ormai consolidata gara di handbike, organizzata dal U.C. Petrignano, una manifestazione che parla di sport, inclusione e solidarietà. Novità del 2023 sarà poi la prima edizione della "San Francesco Marathon", che ha visto un'anticipazione quest'anno con una manifestazione podistica che si è svolta a Novembre e che ha riscosso molto successo. La maratona, inserita nel calendario nazionale delle competizioni Fidal, è gestita ed organizzata dalla Life Running Assisi, società sportiva dilettantistica no profit affiliata al Coni e alla Fidal, in collaborazione con l'atletica Vaticana, ed è prevista per il prossimo anno, il 5 Novembre. Gara che ha ovviamente come duplice scopo quello di promuovere non soltanto lo sport, ma anche i valori francescani e dell'amicizia. Sarà un evento di grande risonanza che, siamo sicuri, richiamerà ad Assisi tantissimi atleti e non solo, perché tutta la macchina organizzativa si è già mossa a livello comunicativo e promozionale e sta facendo un ottimo lavoro. Ci saranno, poi, i classici eventi calendarizzati costantemente negli anni, dalle gare podistiche alle manifestazioni ciclistiche ormai consolidate.

Dopo l'esperienza negativa come candidata a Capitale Europea della Cultura, Assisi ci riprova e scende in lizza per il titolo di Capitale Italiana della Cultura 2025. Quali carte pensate di mettere sul tavolo per poter vincere la fortissima concorrenza degli altri avversari? - A prescindere dall'esito della candidatura, che sarebbe importante sia come riconoscimento sia perché arriverebbero notevoli risorse ad Assisi, abbiamo iniziato un percorso di lavoro condiviso con le realtà del territorio associative, culturali, istituzionali e religiose, verso quelli che saranno i grandi traguardi del 2025-2026 e quindi l'ot-

BUINI LEGNAMI
Santa Maria degli Angeli
075 804 36 43
Strutture in Legno Lamellare
Travature in Legno Massello
Case in Legno
Pavimenti
Arredo Giardino

dei temi su cui noi, come mettere più attenzione"

tavo centenario della morte di San Francesco, per il quale Assisi ha già ottenuto un riconoscimento importante: la "Legge Speciale", quindi cospicue risorse che atterreranno nel nostro territorio. Ecco, questa è un arma a doppio taglio, perché sappiamo che i tanti appuntamenti che ci saranno nei prossimi anni daranno grande forza e visibilità ad Assisi, e questo potrebbe giocare a nostro sfavore nella scelta di Città della Cultura come candidata, perché potrebbe quasi apparire che Assisi non abbia bisogno di un ulteriore titolo. Ciononostante abbiamo comunque impostato questo percorso, questo metodo di lavoro che porteremo avanti con tutti i soggetti interessati che abbiamo già iniziato a coinvolgere, che ci hanno già mandato, attraverso il modulo presente sul sito del Comune, le loro proposte, idee e suggerimenti.

Intanto le facciamo gli auguri per le sue nozze. Riuscirà a conciliare i suoi impegni di famiglia con l'amministrazione? - Continuerò a fare quello che ho sempre fatto: ad occuparmi della famiglia, che sta aumentando (è in dolce attesa, ndr), del lavoro e della parte politica. Intanto perché mi piace, poi perché ho la fortuna di condividere questo percorso con mio marito, che non solo mi supporta nelle scelte, anche quelle a volte più difficili, ma che condivide questa impostazione, a tratti folle, della vita familiare o in generale. Anzi, abbiamo un po' lo stesso ritmo, quindi cerchiamo di organizzarci al meglio per conciliare il tutto, individuando priorità soprattutto nell'ambito familiare. E poi abbiamo le nostre rispettive famiglie di provenienza che ci danno una grande supporto, quindi, sì, sono sicura che riuscirò a portare avanti comunque tutto.

SI VA DALL'8 DICEMBRE AL 23 GENNAIO 2023

Festa del Piatto di Sant'Antonio Abate

Dopo 2 anni di sospensione causa Covid i Priori Serventi 2023, hanno presentato il programma degli eventi che, storicamente contraddistinguono la tradizionale Festa del Piatto di Sant'Antonio Abate. Di seguito i principali appuntamenti:

Il 13 gennaio - Apertura della Tavernetta, alle 17, sotto il loggiato del Palazzetto del Capitano e della Taverna dei Priori, alle 19, presso l'antico ristorante Biagetti;

Il 17 gennaio - Focaraccio a cura dei Priori Entranti con cerimonia presso il Vascone antistante la Basilica Papale e partecipazione di tutte le Prioranze con mantelli, cappelli e medaglie;

Il 21 gennaio - Alle ore 16, arrivo in piazza dei Priori Serventi con la diligenza postale;

Il 22 gennaio - Messa ore 10 e Processione solenne alle 11.

MELIORGOMMA
PNEUMATICI NUOVI DI TUTTE LE MARCHE E RICOSTRUITI

SANTA MARIA DEGLI ANGELI - Via Protomartiri Francescani - Tel. 075 8041760

BUINI LEGNAMI
www.buinilegnami.it
legno per Passione, Qualità per professione
Santa Maria degli Angeli - Tel. 075 804 36 43
dal 1937

È NATALE
La rimembranza del presepe

Si avverte l'eco della guerra che sembra lontana, mentre al contrario i suoi "morsi" ovunque lasciano la loro impronta. Non appaia desolante tale quadro. Esistono anche atti e schegge di bontà e di concreta misericordia da parte di coloro che prestano servizio e solidarietà a quanti sono vittime della povertà estrema

di FRANCESCO FRASCARELLI

Forse qualcuno potrebbe restare perplesso, data la situazione internazionale, ad osservare scintillanti luminarie, superbi addobbi, sfolgoranti effetti. Chi non è disposto ad accettare restrizioni imposte da precarie contingenze storiche? Parimenti resta deluso chi si trova immerso in un Natale spento, amorfo, privo di gaudio. La via giusta dovrebbe rincorrere la sobrietà che non annulla l'impatto folcloristico ma ne ridimensiona soltanto la valenza o meglio l'invadenza, con il beneficio di indurre alla coscienza dell'Evento preceduto dall'attesa rigeneratrice nel periodo di Avvento.

Il neonato stretto tra le braccia di Maria, riscaldato nella stalla dal fiato di un bue e di un asino, da un modesto fuoco alimentato con sterpi raccattati intorno da Giuseppe, è proprio Gesù. Nasce nel disagio ma "fortunatamente" sopravvive, a differenza di tanti innocenti destinati alla morte sparsi nelle plaghe di questa Terra. Sopravvive ma con un cammino doloroso. Dopo il primo entusiasmo, il disprezzo, il tradimento, l'ascesa al calvario, la croce. Infine il riscatto della Resurrezione, preceduta da crudele sofferenza.

Questo piccolo mondo malato, rissoso, dominato dal mito della potenza, in genere resta estraneo, salvo alcuni casi, alla miseria e al flagello della fame che piuttosto contribuisce ad alimentare. Non appaia comunque del tutto desolante tale quadro. Esistono anche atti e schegge di bontà e di concreta misericordia, più evidenti nella fase natalizia: uomini e donne che prestano servizio e solidarietà a quanti sono vittime della povertà estrema.

In Assisi e nell'intero territorio, il Natale si avverte nei riti e nelle celebrazioni - ascolto della Parola, canti, spire d'incenso, profumo di ceri - nella diffusione del presepe, dal presepe familiare a quelli visibili nei luoghi sacri, nelle vie, vicoli, piazze, fontane: artigianali o artistici... L'attenzione, la seduzione dei presepi viventi allestiti e personalizzati nelle antiche strutture medievali trasmettono la rimembranza del presepe di Greccio (1223) di cui fu "regista" l'allora diacono Francesco.

Ancora sussiste la memoria e la coscienza di una profetica traiettoria dal paglericcio della culla al legno della croce. La fase natalizia ispira, in un clima di seduzione, sentimenti e pensieri ostili alla indifferenza, alla miseria, all'indigenza, alla violenza, alla guerra, al disprezzo della natura che talvolta reagisce con la sua vendetta. Il Natale fa riscoprire la contemplazione che privilegia i più piccoli rivolti con lo sguardo intenso verso la natività o verso un albero, magari spoglio, dove svetta soltanto una cometa come quella che, sospinta dallo Spirito Santo, guidò i Magi al rifugio della "sacra famiglia"; la cometa, segno del sovrannaturale, che qualche anno fa solcò lentamente il nostro cielo per poi continuare il cammino e perdersi nel mistero del cosmo. Anche i simboli del Natale invitano ad una svolta nel cammino dell'umanità, ad un nuovo progetto esistenziale. Domina certamente nella festività l'essenza religiosa che tende ad essere unificante per credenti e non credenti, che non può eludere inoltre tematiche sociali, senza tuttavia intromissioni politiche. Ma nessuna censura può essere avanzata verso aspetti, fattori ed elementi esteriori: gli auguri reciproci, lo scambio dei doni, occasioni conviviali, giochi tradizionali tra le mura di casa, esecuzioni concertistiche, incontri culturali, esposizioni artistiche, bagliori di angeli, stelle candele... Un no deciso allo sfarzo! Allo spreco! Nessun tempo lo può consentire. Si avverte l'eco della guerra che sembra lontana, mentre al contrario i suoi "morsi" ovunque lasciano la loro impronta. Che la nascita del Salvatore venga comunque osannata, con l'auspicio che prendano il sopravvento la saggezza, la reciproca comprensione fino ad oneste trattative per una non facile pacificazione. È questa un'utopia?

MARGHERITA STOPPINI compie 90 anni

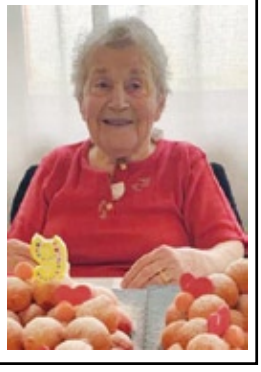

Il 25 ottobre 2022 Margherita Stoppini, detta Sandrina, nata nel 1932, ha raggiunto l'età di 90 anni. Ha festeggiato la ricorrenza con il figlio Valter Stoppini, la nuora Paola, i nipoti Alessandro e Annalisa, , il fratello Franco, tutti i vicini di casa e la badante Maria. La festa si è conclusa al ristorante "Cettarella" del coetaneo Bruno.
Auguriii!

NUOVA FATICONI E ZAMPA s.r.l.
KNORR-BREMSE MERITOR WABCO SAF JOSAM Haldex
OFFICINA AUTORIZZATA IVECO
Centro Allineamento e Raddrizzatura Telai Sistema JOSAM LASER
Via delle Robinie, 29 - 06083 BASTIA UMBRA (Perugia)
Tel./Fax 075.8000849 - 075.8010677 - info@ivecofaticoni.it - www.ivecofaticoni.it

CSPromotion SISTEMA PULIZIA
VENDITA ASSISTENZA NOLEGGIO
Via dei Salici, 25 / 27 / 29
06083 Bastia Umbra / PG
Tel. +39 075.800.44.72
www.cspromotion.it - info@cspromotion.it
PRODOTTI E MACCHINE PER PULIZIE

Dal 1982

carioca® food

Sulla bocca di tutti

Nel nostro store frutta secca ed esotica Confezioni natalizie anche personalizzate

A Natale regala

Un dolce augurio di Buone Feste

Viale Europa, 22 OSPEDALICCHIO - 075 8004065 www.cariocafood.it

L'elenco dei siti interessati

PNRR, 13 milioni e mezzo per la rigenerazione urbana

Con il decreto del 30 dicembre 2021 sono state finanziate le opere cui il Comune di Assisi ha partecipato al bando con i propri progetti

di VERONICA BATTISTELLI

"*Si tratta di risorse* - ha affermato il sindaco Stefania Proietti - *che rappresentano un'iniezione di ossigeno economico importante per realizzare una serie di progetti che cambieranno il volto della città, che sono concentrati sui bisogni nell'ambito dei settori sociale, sportivo e ambientale*"

1. MASTERPLAN EX MONTEDISON - 4 MILIONI EURO
Riqualificazione di zona percepita come periferica, che potrà assumere una nuova centralità nel contesto urbano grazie al binomio Cultura-Sport. I primi step di questo grande progetto, relativo all'area dell'ex Montedison, sono: riallocare il Centro Federale, il Museo della Boxe e la nascente Accademia del Pugilato all'interno del Palaeventi e riqualificare la Piscina Comunale.

2. RIGENERAZIONE URBANA DI PALAZZO VALLEMANI - 3,450 MILIONI EURO
Restauro e riqualificazione della splendida dimora barocca a due passi dalla Basilica di San Francesco, dalle volte affrescate all'inizio del seicento da pittori umbri e toscani, che ospita al suo interno la Pinacoteca Comunale. Fondi ottenuti per la riduzione dei fenomeni di marginalizzazione e degrado sociale, per il miglioramento della qualità del decoro urbano, del tessuto sociale e ambientale.

3. PIANO ASILI NIDO E INFANZIA - 3,5 MILIONI EURO
Il Piano prevede tre progetti per la costruzione di strutture scolastiche a Petrignano, a Castelnuovo ed a Rivotorto. "*Come Comune* - ha dichiarato il sindaco Stefania Proietti- *ci siamo aggiudicati ben tre progetti per la costruzione di tre asili nido e questo ci inorgoglisce perché va nell'ottica di sostenere le famiglie, le donne che devono coniugare gli impegni familiari con quelli del lavoro*"

4. ASSE VIARIO VIA PATRONO D'ITALIA - 1 MILIONE EURO
Riqualificazione della viabilità di via Patrono d'Italia, in particolare alla manutenzione del sottopasso ferroviario nei pressi della stazione di Santa Maria degli Angeli che, come spiegato dall'amministrazione, rientra in una serie di interventi migliorativi sia per garantire la conservazione e il decoro del patrimonio demaniale sia per tutelare la viabilità in termini di sicurezza dei cittadini e dei turisti.

5. SCUOLA GIOVANNI XXIII - 660 MILA EURO
Progetto per la realizzazione di nuovi spazi mensa per la scuola primaria Giovanni XXIII a Santa Maria degli Angeli, opera attesa da anni in quanto c'è un numero crescente di bambini e studenti.

6. SCUOLA SECONDARIA "PENNACCHI" - 840 MILA EURO
Riqualificazione funzionale, impiantistica e messa in sicurezza della palestra a servizio della scuola secondaria "Pennacchi" di Petrignano.

• Altri progetti sono stati presentati per l'innovazione e la digitalizzazione dell'ente, per la delocalizzazione dell'isola ecologica, per la forestazione urbana delle zone industriali, per la riqualificazione della scuola "Pennacchi" di Petrignano, per il sito Unesco in termini di promozione e valorizzazione del patrimonio con particolare attenzione alla Rocca Minore.

Falaschi
GASTRONOMIA

PRANZO DI NATALE
Prenotazioni entro il 24/12/2022

CENONE DI CAPODANNO
PESCE Prenotazioni entro il 29/12/2022
TRADIZIONALE Prenotazioni entro il 30/12/2022

2023
HAPPY NEW YEAR

SI CONFEZIONANO CESTI NATALIZI

PASTI GUSTOSI PRONTI DA MANGIARE

Seguici su facebook

Via Firenze, 50 - Bastia U. Tel. 075 8001179

Dr. Federico Gorietti

L'ecocolordoppler dell'aorta addominale e degli arti inferiori, un passo verso la prevenzione

Di cosa si tratta? - È un esame non invasivo, in dolore, della durata di circa 15-20 minuti utile ad escludere la presenza di aneurismi o ostruzioni al flusso delle arterie che portano il sangue agli organi addominali e alle gambe. La malattia ateromasica, a tale livello, aumenta il rischio di sviluppare l'ictus ischemico e l'infarto miocardico.

Quanto è consigliabile sottoporsi all'esame? - L'esame è consigliabile a pazienti:

- asintomatici con fattori multipli di rischio cardiovascolare (ipertensione arteriosa, diabete mellito, fumo di sigaretta, ipercolesterolemia, familiarità per eventi cardiovascolari)
- in presenza di sintomi agli arti inferiori quali dolore durante la marcia o nei casi più avanzati anche a riposo
- ulcere e/o ferite a lenta guarigione degli arti inferiori
- familiarità per patologia aneurismatiche e/o presenza di aneurismi in altri distretti corporei
- pregressi interventi a carico dell'aorta addominale e/o dei vasi degli arti inferiori

Cosa fare in caso di anomalie? - Nel caso in cui l'esame evidenziasse la presenza di patologia aneurismatica o di arteriopatia obliterante degli arti inferiori (AOP), il medico valuterà il trattamento farmacologico e fornirà consigli per correggere eventuali cattive abitudini nello stile di vita, tra cui il fumo di sigaretta. In casi selezionati sarà necessario ricorrere al trattamento chirurgico.

FG
Dr. Federico Gorietti
MEDICO CHIRURGO SPECIALISTA IN MEDICINA D'EMERGENZA E URGENZA
MEDICINA VASCOLARE E DIAGNOSTICA ECOCOLORDOPPLER
Via Ettore Maiorana 13
Bastia Umbra PG
Telefono e WhatsApp 333.5344673

VENT'ANNI FA - Fatti ed avvenimenti degni di essere ricordati

ACCADEVA A DICEMBRE NEL 2002

di FRANCO PROIETTI

ASSISI

• Ripartono i lavori del secondo stralcio per la "Mattonata" dopo il sequestro preventivo deciso dal Pubblico Ministero Sergio Sottani relativo al tratto già realizzato. Si aggiungeranno altri 500 metri al percorso con il posizionamento di altri 24.000 mattoni "siglati" con il nome indicato dagli acquirenti.

• Enrico Sciamanna, Commissario Straordinario per le scuole del Convitto si dimette dall'incarico conferitogli dal Provveditorato.

• Si potenzia l'Ospedale di Assisi. Riguarda il servizio di Nefrologia e Dialisi che aumenteranno i loro posti disponibili da 6 a 14 consentendo così di garantire la dialisi a più di 50 pazienti. L'investimento per i lavori, le apparecchiature e gli arredi sanitari è stato di 310mila euro.

• Muore a Roma a 91 anni il dr. Bruno Calzolari, giornalista, scrittore, custode delle vicende storiche e culturali di Assisi. Nel 1947 era diventato addetto stampa del Ministro della Difesa Mario Cingolani. Corrispondente di quotidiani nazionali nel 1949 aveva fondato l'Associazione della Stampa Assisana, il Centro per la Storia, le Arti e il Folclore e l'Associazione degli Assisani a Roma. I solenni funerali si svolgono nella Chiesa di S. Maria Maggiore.

• A 23 anni dalla morte del frate cappuccino Fra' Raniero si concretizza la sua idea di realizzare un campetto da calcetto presso il Convento di Cristo Re. Fra' Raniero, al secolo Trieste Ottavi, nato a Collevalenza nel 1919 e spentosi ad Assisi nel 1979 era l'ultimo dei frati "cercatori". Girava per le vie di Assisi e delle zone vicine con il suo carretto tirato dalla fedele mula Lilla" per procurarsi un tozzo di pane.

• Il Concerto di Natale che viene eseguito il giorno 25 nella Basilica Superiore di S. Francesco viene riproposto in Eurovisione dalla Rai. Ritorna così l'originale data natalizia dopo che per qualche anno vi era stato inserito il concerto della Scala di Milano.

• "Festa degli Auguri" al Convitto Nazionale con un antico pianoforte recuperato dal maestro Flavio Ponzi. Si tratta di un Erard (1865-1867), autentico e pregiatissimo pezzo da collezione in tutto simile a quello usato da Giuseppe Verdi per le sue composizioni e conservato nel Museo di Busseto.

• Tra Rivotorto e Santa Maria degli Angeli scoppia il duello di Befane dal momento che dopo tre edizioni svolte a Rivotorto presso il campanile del Santuario del Sacro Tugurio, ora, la simpatica vecchietta scenderà anche dai tetti della Basilica.

BASTIA

• Affluenza record per Expo Regalo. La rassegna fieristica allestita nei tre padiglioni dell'Umbriafiere di Bastia fino all'8 dicembre, registra nel primo week end di apertura un'affluenza di 45mila visitatori. L'ingresso agli stand è gratuito. Al termine della Manifestazione saranno 115 mila le persone tra gli stand.

• Singolare iniziativa che coinvolge cinque pasticcerie locali (Alunni - Barbarossa - Mela - Ricciarelli e Pasticceria Umbra) nella preparazione di un grande albero "dolce" che sarà esposto in Piazza Mazzini. Ha una lunghezza di 10 metri, una larghezza di 5 per una superficie di circa 40 mq. e pesante oltre 800 kg. L'albero è commestibile e la gente lo può gustare per la merenda domenicale. (180 Kg. di Pan di Spagna - 270 Kg. di crema - 150g. di panna - 1.200 uova - 200 litri di latte e molto altro).

• Si festeggia il trentennale della Biblioteca Comunale di Bastia. Presenti l'ex sindaco Alberto La Volpe, che nel 1972 volle che il Comune si dotasse di una biblioteca, l'attuale responsabile delle Biblioteche di Perugia Claudia Parmeggiani e Olga Marinelli che 30 anni fa tenne a battesimo la piccola struttura con sede in piazza Mazzini dotata allora di appena 500 volumi. Oggi si trova in viale Umbria ed è dotata di circa 17mila volumi.

• Viene organizzata una fiaccolata per ricordare i diritti umani nel 54° Anniversario della dichiarazione universale dei diritti dell'uomo. Il motto della serata è "Accendi una luce contro la guerra".

• Un importante riconoscimento dell'Ordine degli Ingegneri della Provincia viene consegnato all'Ing. Sergio Cimino, Presidente di RCE Consulting per meriti culturali e per i suoi trent'anni di attività nel campo dell'organizzazione aziendale e di docente universitario a Perugia e a Siena.

• La popolazione residente a Bastia è di 18.860 abitanti. Il Sindaco Lazzaro Bogliari ricorda orgogliosamente che nel 2003 si celebreranno i 40 anni di governo della sinistra a Bastia.

• Dal presepe allestito in Piazza Mazzini viene trafugata la statua del Bambin Gesù prontamente sostituita prima dell'uscita dei fedeli dalla messa domenicale.

• Iniziativa culturale organizzata dal gruppo "èArt" coordinata dal maestro Raffaele Tarpani. 180 opere di artisti provenienti perfino da altre Regioni espongono le loro pregevoli opere di varie dimensioni, nelle vetrine di Bastia.

BRILLANTE LAUREA di VALENTINA SANTIFICETUR

Il 29 novembre 2022, **Valentina Santificetur** di Bastia Umbra, presso l'Università degli Studi di Perugia, ha conseguito la Laurea in Logopedia, con la votazione di 110/lode, discutendo la tesi dal titolo: "*Rilevanza della valutazione linguistica nella fase iper-acuta dell'ictus: adattamento cross-culturale del Language Screening Test*".
Relatrice la dott.ssa Stefania Maria Petrillo.
Alla neo dottoressa giungono le congratulazioni dai genitori Paolo e Paola, dalla sorella Nadine e dai nonni Carlo e Norina per un brillante futuro lavorativo.

BAR • PASTICCERIA • PANETTERIA • SERVIZIO RINFRESCHI
Bastiola di Bastia Umbra
Via San Bartolo
BARBAROSSA EGIDIO
Qualità e cortesia dal 1960
VIA DEL POPOLO, 1 - BASTIOLA 075.8000918

AGENZIA FUNEBRE
NAOF
075 800 16 33
BASTIA U. - ASSISI - PERUGIA - ELLERA - S. M. ANGELI
Servizio 24 h
DELLE LENTI FERNANDO
BATTISTELLI LUCA
335.5796555/68
CECCARELLI FOSCO
CECCARELLI MARCO
075.8030128

ALTO GRADIMENTO

FUORI TUTTO - CASALINGHI

OCCASIONI PER I TUOI REGALI DI NATALE

VIA ROMA, 70 BASTIA UMBRA TEL. 075 8000247

CIAM
REFRIGERATION DESIGN
www.ciamweb.it

Comune di Bastia
terrenostre | 24
numero 9 - DICEMBRE 2022

Eletto il nuovo presidente della Confcommercio

Marco Montecucco: *"Sarò di tutti i commercianti e*

di SARA STANGONI

Marco Montecucco, 56 anni, sposato con Daniela, papà di Grazia e Rachele, tutte impegnate nell'attività di famiglia, è il nuovo presidente di Confcommercio Bastia. Titolare di Gargotta Gourmet e del laboratorio centro impasti per la distribuzione nel canale Horeca, è stato eletto alla prima riunione del nuovo consiglio direttivo dell'associazione più rappresentativa sul territorio per gli imprenditori del commercio, turismo, servizi, trasporti e professioni. Svolgerà questo incarico per cinque anni.

Un incarico impegnativo, cosa ti ha portato a dare la tua disponibilità? - Sono particolarmente legato alla mia città e desideravo dare il mio contributo in modo ancora più fattivo. Ci tengo a precisare che si tratta di un incarico completamente volontariato, pertanto non è mosso da interessi diversi se non quello di mettermi a servizio dell'associazione e quindi di conseguenza di tutti i commercianti e dei cittadini di Bastia Umbra. Sono già stato per quattro anni nel consiglio regionale della FIPE (Federazione Italiana Pubblici Esercizi), un'associazione facente parte della "famiglia" della Confcommercio. Non è, quindi, nuova per me questa esperienza associativa. Ringrazio particolarmente il presidente uscente Sauro Lupattelli dell'ottimo lavoro svolto in oltre 12 anni di suo impegno e per quanto ha lasciato di ben fatto. Nel suo ultimo mandato ho avuto il piacere di lavorare al suo fianco come consigliere esterno e c'è stato un dialogo sempre proficuo.

La squadra del nuovo consiglio direttivo di Confcommercio Bastia da chi è composta? - Sono stato promotore dell'allargamento del consiglio direttivo da 5 a 9 consiglieri interni, con la possibilità di cooptarne altri 3 esterni. Desidero ringraziare tutti per la disponibilità accordata a questo incarico, abbiamo formato un bel gruppo di lavoro. Al mio fianco c'è la vicepresidente Silvia Marini, che porta indubbiamente un'ampia esperienza maturata in questo ruolo nella precedente consiliatura. Del nuovo consiglio direttivo fanno parte poi Elvisio Bellucci, Francesca Freddio, Marco Gnavolini, Lorenzo Lunghi, Fabiola Mela, Daniela Morettoni e Orietta Pieri.

I primi 100 giorni di una carica sono sempre importanti. Qual è un primo obiettivo che ti sei dato? - Lavorare innanzitutto in sinergia con le associazioni del nostro territorio e con le istituzioni. Credo che sia fondamentale la collaborazione di tutti per la realizzazione dell'agenda della città dove prendere le migliori decisioni. Ci tengo prima di tutto ad allargare la partecipazione dei già 300 associati della Confcommercio Bastia. Il secondo passo è aprirsi a chi non è associato, perché è assolutamente veritiero che l'unione fa la forza, anche tra diverse associazioni territoriali di categoria, in modo da dialogare per gli stessi obiettivi. Il terzo aspetto da portare avanti è il rapporto proficuo con l'amministrazione comunale e quindi con tutti i cittadini, superando gli aspetti meramente politici. La sinergia pubblico-privato non può mancare, anzi è strategica in una città.

Il Natale è ormai alle porte. È confermata la ridotta accensione di luminarie a Bastia Umbra, come scelta di austerity dell'amministrazione. Qual è la posizione dell'associazione dei commercianti? - Sappiamo che Bastia Umbra è nota sul territorio come centro commerciale all'aperto: indubbiamente non addobbata con le tipiche illuminazioni natalizie lungo le vie e nelle piazze può perdere la sua forza attrattiva. Comprendiamo le difficoltà economiche che stiamo vivendo, ma quando

CIAM
REFRIGERATION DESIGN
www.ciamweb.it

Bastia
al servizio dell'associazione, della città"

fu presa la decisione si poteva valutare un intervento, pur minimo, senza affrettare ogni scelta.

Cosa propone la Confcommercio durante le festività natalizie? - Collaboriamo anche quest'anno alla Lotteria di Natale "Città di Bastia", organizzata dall'associazione Impresa e Sviluppo. Saranno messi in palio molti premi in buoni acquisto, spendibili nelle attività aderenti.

Tra le priorità della città di Bastia Umbra c'è il futuro di piazza Mazzini, con l'importante finanziamento dal PNRR e il progetto in fase di definizione. - Ne stiamo parlando molto in associazione negli ultimi mesi. Riteniamo che sia importante sbagliare il meno possibile, perché è un intervento significativo che interesserà la nostra città per un lungo periodo. Per fare ciò, è importante capire le esigenze e le aspettative di tutti: residenti, commercianti, cittadini. Non sempre, chiaramente, queste esigenze combaciano tra di loro. Proprio in un investimento pubblico a lungo termine, come quello per piazza Mazzini, è importante gettare lo sguardo in avanti, cercando di cogliere le necessità tra 20 anni.

Piazza chiusa o piazza aperta al traffico: qual è la vostra posizione? - Come consiglio abbiamo una visione unanime. La piazza deve essere più "aperta" possibile ai cittadini, nel senso della vivibilità e della partecipazione attiva, e invece chiusa al mero traffico veicolare. Per questo è importante studiare fin da subito i servizi necessari e le migliori infrastrutture. Non basta una nuova pavimentazione o le oasi con sedute e pensiline previste, ma un piano di ristrutturazione e rivitalizzazione di tutto il centro storico e non solo della piazza in sé.

Saranno lavori sicuramente lunghi e con qualche disagio che interesserà sia i residenti che le attività commerciali. - Sarà inevitabile, come ogni riqualificazione, ma saranno disagi per migliorare la nostra città. È evidente la rilevanza di questi lavori e come Confcommercio saremo sempre in prima linea, vigili e garanti perché procedano speditamente, in modo che arrechino meno disagi possibili alla comunità e agli esercizi del territorio. Su queste priorità sarà coinvolta tutta la squadra del direttivo.

A livello gestionale, come ti stai organizzando? - Desidero rendere tutti i consiglieri partecipi e attivi, dando loro ruoli e incarichi specifici, in modo da tenere anche i contatti con le diverse realtà territoriali e regionali. Ritengo inoltre utile allargare la collaborazione con il mandamento della Confcommercio di Assisi. A livello regionale si sta valutando proprio una possibile fusione territoriale nelle prossime elezioni, tra 5 anni, tra le associazioni di Bastia Umbra e Assisi-Valfabbrica. Certamente a livello commerciale abbiamo esigenze differenti, ma questa diversità può diventare una ricchezza. È una possibilità della quale sono favorevole e che ritengo possa diventare un'opportunità strategica a livello regionale.

ULTIM'ORA - La redazione è appena venuta a conoscenza di un accordo tra amministrazione e Confcommercio per il posizionamento di addobbi all'ingresso della città a carico del Comune e l'omaggio da parte di Confcommercio e dell'Associazione Impresa e Sviluppo alla città di spettacoli itineranti natalizi a cura della Compagnia Accademia Creativa nelle vie dello shopping nelle date 10,17 e 30 dicembre.

CARROZZERIA
NUOVA AMICO & MALIZIA
SOCCORSO STRADALE 24H | RIPARAZIONI CRISTALLI | AUTO SOSTITUTIVA | PICCOLE RIPARAZIONI IN GIORNATA
Via dell'Artigianato, 7 - BASTIA U. (PG)
Tel. 075 8000890
carrozzeria autorizzata
Das Auto. ŠKODA SEAT

THE CARTOON STORE
VIA A. GRAMSCI, 9
BASTIA UMBRA (PG)
075.9170967

IMPIANTO LAVAGGIO A SPAZZOLE SELF 24h
Gori self 24 h
self 24 h
STAZIONE DI SERVIZIO | GOMMISTA | AUTOLAVAGGIO
Via IV Novembre BASTIA UMBRA (Pg) - Tel. 075 8010805

Ciam S.p.A.
Viale dei Pini, 9
06081 Petrignano di Assisi PG Italy
T +39 075 80161
F +39 075 8016215
info@ciamgroup.it
www.ciamweb.it
REFRIGERATION DESIGN

Comune Bastia Umbra

Bastia

DAL COMUNE DI BASTIA UMBRA

Pagina istituzionale

Dicembre 2022

Carissimi e Carissime,

ci apprestiamo a rivivere il periodo più intenso e coinvolgente dell'anno.
Il Natale è alle porte della nostra comunità, dei nostri cuori, la speranza e la sensibilità si dispiegano nelle pieghe della nostra esistenza, non sempre facile, non sempre serena, non sempre sopportabile e le difficoltà più che allontanarsi sembrano sommarsi a quelle già esistenti. Eppure in tutti noi forte è la speranza di un tempo migliore, di pace, serenità, gioia nei cuori e nelle azioni.
Porgere a tutti e a tutte Voi gli auguri di Buone Feste non lo sento solo come un atto dovuto, con questi auguri vorrei riuscire a comunicare tutto quello che provo, ma come tutti quelli che scrivono i propri sentimenti sanno, non è facile.
Anche questo Natale si preannuncia difficile, qualcuno definisce il periodo che viviamo "una tempesta perfetta": la pandemia, la guerra, i rincari, la crisi energetica, la difficoltà nell' approvvigionamento si ripercuotono significativamente nella vita dei singoli, delle famiglie, delle comunità tutte. Vi sono vicina, vi siamo vicini. Sentiamo forte il peso della responsabilità, vorremmo soddisfare tutte le vostre necessità, tutti i vostri bisogni sociali, vorremmo sotto l'albero di Natale una comunità soddisfatta ma non è facile né semplice. Ce la stiamo mettendo tutta, con le risorse in nostro possesso stiamo mantenendo alto il livello dei servizi, ci prodighiamo verso le persone in difficoltà, stiamo cercando, giorno dopo giorno, di riqualificare il nostro territorio. Ci vuole tempo, ci vuole pazienza. Con questo, carissimi e carissime, non vogliamo giustificarci, vi chiediamo comprensione e disponibilità, specialmente dove non siamo riusciti a dare risposta alle vostre richieste, del tutto legittime e motivate.
Il Natale è il tempo della condivisione, noi vogliamo condividere i nostri sentimenti di impegno e dedizione verso tutti Voi, ognuno di Voi è parte integrante e imprescindibile della comunità a cui tutti apparteniamo. Non veniamo meno al patto sottoscritto nel momento in cui ci avete assegnato il ruolo e il compito di amministratori del Bene comune.
Ma non voglio solo rinnovare il nostro impegno, gli auguri di buone feste sono l'occasione per condividere con Voi come vivremo queste feste. La Natività è il tema centrale del programma di quest'anno. Un viaggio nella Natività che riporterà alla luce i sentimenti dell'amore e dello stupore: dalle videoproiezioni delle Natività del Perugino sulle facciate delle chiese di Bastia, Ospedalicchio, Costano, ai Presepi Viventi nel Borgo antico di Bastia Umbra e presso l'Oratorio di Costano; al presepe realizzato nella Piazza di Ospedalicchio, alla mostra sulla natività presso la Chiesa di Santa Croce. Tanti altri appuntamenti arricchiranno la cornice della Natività, per grandi e piccini. Un programma variegato, ricco, di quella ricchezza che non si esprime nei costi, bensì nella partecipazione e collaborazione delle associazioni di categoria, delle consulte, delle parrocchie, delle scuole, dell'associazionismo tanto presente nella nostra comunità. Abbiamo scelto di parlare di sostenibilità, di risparmio energetico, di "austerity" senza far venir meno le occasioni per stare insieme; abbiamo voluto riscoprire la vita di comunità nelle sue forme più partecipative e relazionali. Per questo ringrazio tutti coloro che hanno contribuito nel rendere speciale queste festività. Quello che ha sempre distinto Bastia in questi anni difficili è la capacità di fare rete, di guardare con fiducia a domani, con questa forza, nonostante le difficoltà che incontriamo ogni giorno.
Tanti carissimi auguri a tutte e a tutti Voi che componete le nostra comunità, insieme, per un futuro dove ciascuno possa sentirsi soddisfatto e accettato per quello che è e sempre proteso a trovare nell'altro risorsa e speranza.

Il Sindaco Paola Lungarotti
e l'Amministrazione tutta

UNILIB, patto di amicizia tra Bastia Umbra e San Vito al Tagliamento (PN)

Un vero e proprio Patto di Amicizia è stato formalizzato tra le Università Libere di Bastia Umbra e San Vito al Tagliamento (PN) alla presenza dei rispettivi Sindaci Paola Lungarotti e Alberto Bernava, con le Presidenti Cav. Prof.ssa Rosella Aristei e la prof.ssa Tiziano Susanna.
Nei giorni 26 e 27 Novembre 2022 la nostra città ha potuto valorizzare la realtà culturale che si esprime attraverso Unilibera, i corsi, i manufatti che vengono realizzati, donando alcuni esempi artistici frutto del lavoro dei corsisti, così come pubblicazioni di storia locale per divulgare la conoscenza della nostra Comunità, ma anche la tradizione del Palio de San Michele e di tutte le espressioni artistico-culturali, associative che ci rappresentano. Da parte loro, una grande accoglienza è stata fatta alla delegazione bastiola, a significare volontà di amicizia, di desiderio di far sì che l'incontro divenga per ambedue le comunità proficuo scambio e arricchimento reciproco.
L'amicizia con San Vito al Tagliamento non si vuole far rimanere solo un atto formale ma è volontà dell'Amministrazione Comunale offrire alla cittadinanza di Bastia Umbra la possibilità di arricchire le proprie esperienze culturali aprendo alla conoscenza di un'eccellenza italiana quale è la locale Scuola del Mosaico e anche la Casa Museo di Pier Paolo Pasolini, situata nella vicina Casarsa della Delizia, un luogo capace di emozionare, fortemente evocativo. Un territorio, quello di San Vito al Tagliamento, culturalmente ricco di risorse salvaguardate dalla rovina, ne è un ulteriore esempio la presenza, a Valvassore in Castello, nel duomo, di uno degli organi più antichi esistenti, ispirato all'arte organaria veneziana. L'obiettivo è quello di scambiare le rispettive eccellenze aprendo un orizzonte più vasto al patrimonio di conoscenza e di abilità che viene espresso dai docenti e dai volontari che ruotano intorno alla Università Libera di Bastia Umbra, all'Assessorato alla Cultura, espressione di una identità culturale che non riflette su sé stessa ma che è aperta agli stimoli e alle sollecitazioni del mondo esterno.

Natale a Bastia

la natività

BASTIA UMBRA › 7 DICEMBRE › 14 GENNAIO

GLI SPECIAL EVENTS DEL NATALE A BASTIA

"LE NATIVITA' DEL PERUGINO" VIDEOPROIEZIONI.
Un viaggio immersivo nell'arte del Divin Pittore
8 Dicembre 2022 - 8 Gennaio 2023
Piazza Mazzini - Piazza U. Fifi, Costano - Piazza B. Buozzi, Ospedalicchio

PRESEPE VIVENTE NEL BORGO ANTICO DEI BAGLIONI
Animazione scenico–teatrale itinerante nei vicoli del centro storico di Bastia Umbra: vieni a scoprire il presepe vivente tra i vicoli del centro storico.
18 Dicembre 2022 e 6 Gennaio 2023 | dalle 16.30 alle 20.30
Vicoli del Centro Storico

PRESEPE VIVENTE A COSTANO
1^ edizione. Organizzato dall'oratorio "Sacra Famiglia di Costano".
26 Dicembre 2022 e 7 gennaio 2023 | dalle 16.00 alle 20.30
Oratorio "Sacra Famiglia di Costano" (Area sagra della Porchetta)

LITTLE CHRISTMAS VILLAGE e BOSCHETTO NATALIZIO
Un piccolo e caratteristico villaggio di Natale in piazza con allestimento arboreo a tema: piccole sorprese per tutta la famiglia per vivere la magia del Natale. A cura di Ass.ne Pro Loco di Bastia Umbra - Istituto Comprensivo Bastia 1 e Direzione Didattica "Don Bosco" di Bastia Umbra.
8 Dicembre 2022 - 8 Gennaio 2023
Piazza Mazzini

ALBERO E PRESEPE IN PIAZZA
A cura del Circolo Culturale Ricreativo e Oratorio "Angeli Custodi"
7 Dicembre 2022 - 8 Gennaio 2023
Piazza B. Buozzi, Ospedalicchio

CHRISTMAS TRAIN
Il coloratissimo trenino di Natale che trasporterà grandi e piccini per le vie del centro storico!
10-11-17-18-23 Dicembre 2022 | 15.00 / 19.00
Centro storico e dintorni

MOSTRA DEI PRESEPI
Mostra di opere sulla Natività.
16 Dicembre 2022 - 8 Gennaio 2023
Dal venerdì alla domenica | 16.30 / 18.30
Chiesa di Santa Croce, Piazza Mazzini

ALLA SCOPERTA DI S. CROCE
Apertura straordinaria della Chiesa di S. Croce ed esposizione del Polittico di S. Angelo di Niccolò Alunno (1499). a cura delle Confraternite della Parrocchia di S. Michele Arcangelo, visite guidate a cura di Carlo Bizzarri (storico).
10-11-17-18-23 Dicembre | 15.00 / 18.00
Chiesa di S. Croce

LOTTERIA DELLA CITTA' DI BASTIA
A Cura di Ass.ne Impresa e Sviluppo per Bastia in collaborazione con Confcommercio Bastia. 1°premio € 5.000, 2° premio € 3.000, 3° premio € 2.000 dal 4° al 10° premio € 500 cadauno. Montepremi totale € 13.500,00 di cui il 50% al possessore del biglietto e il 50% al venditore del biglietto stesso.

con il patrocinio ed il contributo di

Regione Umbria · Comune di Bastia Umbra · Pro Loco di Bastia Umbra · Confcommercio · Bastia che Produce

SCOPRI IL PROGRAMMA COMPLETO

www.visitbastiaumbra.it

Presentato il progetto di rigenerazione urbana della principale arteria stradale di Bastia Umbra

Via Roma: non una strada, ma un viale da vivere

di SARA STANGONI

Tra i finanziamenti ottenuti dal Comune di Bastia Umbra con il Piano Nazionale di Ripresa e Resilienza (PNRR) c'è anche il progetto di rigenerazione urbana di Via Roma, l'arteria principale della città, finanziato per 1 milione di euro. Il progetto è stato presentato alla cittadinanza lo scorso 21 novembre dal raggruppamento aggiudicatario composto da più professionisti che racchiudono le diverse competenze richieste: Stradivarie Architetti Associati (capogruppo) specializzato in opere pubbliche e progettazione di spazi aperti, I-dea Srl studio specializzato nella progettazione illuminotecnica, l'ing. Marcello Casadio specializzato in opere strutturali, progettazione di impianti e sottoservizi e il geologo Fabrizio Castellari. Questa azione si inserisce nella riqualificazione e rigenerazione urbana del capoluogo, integrandosi con piazza Mazzini, a fronte, anche, delle stimolazioni ricevute dal "Concorso di idee" a cura degli studenti e studentesse delle classi terze della Scuola secondaria di primo grado Colomba Antonietti di Bastia Umbra.

Immagine - Studio Stradivarie Architetti Associati

L'architetto Claudia Marconi di Stradivarie Architetti Associati ha spiegato come nel progetto, tra le tre proposte ipotizzate, sia stata individuata la migliore soluzione tra circolazione veicolare e ciclo-pedonale rispetto alla complessità dello stato attuale di via Roma che conta una lunghezza di 921 metri di tracciato stradale. In particolare i punti nevralgici sono: il notevole flusso di traffico veicolare, la presenza di parcheggi da salvaguardare a servizio sia delle attività commerciali che di privati, l'intersecazione di molte vie in entrambi i lati della carreggiata, le numerose tipologie di pavimentazione anche privata. Quello che è emerso dall'analisi preliminare è una mancanza di unitarietà nei 20.000 mq di spazio totale e la volontà, quindi, di ricucirlo con la realizzazione di un lungo viale urbano come collegamento strategico d'ingresso alla città.

Gli obiettivi del progetto sono: la valorizzazione architettonica, la schermatura rispetto all'esistente, la sicurezza stradale e ciclopedonale, l'equilibrio tra le aree verdi e la valorizzazione degli ingressi all'area. Il progetto presentato per via Roma trasforma l'area in una zona 30, un sistema stradale già adottato in altre città italiane sia di medie che di grandi dimensioni per incentivare la mobilità lenta e non quella motorizzata. Si tratta di una zona urbana in cui vigono particolari regole di circolazione a protezione dei pedoni e dell'ambiente: la velocità dei veicoli a motore è ridotta a 30 km/h proprio per permettere una migliore convivenza con velocipedi (biciclette, monopattini elettrici, ecc.) e pedoni. A tal fine l'intero progetto prevede interventi a favore di ciclisti e persone a piedi, con marciapiedi sgombri della larghezza minima di 1,50 m. e massima di 2-3 m., aree di verde pubblico e di sosta, una pavimentazione della carreggiata che scoraggi la velocità superiore ai 30 km/h. L'obiettivo è migliorare la funzionalità e la sicurezza della strada, riducendo allo stesso tempo l'inquinamento atmosferico, acustico e visivo. Per la pavimentazione saranno scelti alcuni dei materiali già esistenti lungo l'asse di via Roma, opportunamente riqualificati: porfido, calcestruzzo, asfalto prestampato e asfalto semplice.

L'architetto Lorenza Golinelli di I-dea ha illustrato l'idea dei corpi illuminanti, che saranno semplici ed eleganti così da sposarsi con gli arredi urbani previsti lungo tutta la via e rendere l'ambiente più gradevole nelle ore notturne (ad es. nello slargo che sarà realizzato davanti alla scuola Don Bosco). Si lavorerà, inoltre, con interventi alle infrastrutture per migliorare lo scarico delle acque.

Il Sindaco **Paola Lungarotti** ha sottolineato gli obiettivi dell'amministrazione: "*Questo progetto ci porta ad una riflessione culturale sull'uso di una via importante per la nostra città, da pensare non solo come una strada di transito dei veicoli ma come spazio per tutti i cittadini, di ogni età, che si devono poter muovere sempre più a piedi e in bicicletta. Siamo il comune dell'Umbria con l'estensione più pianeggiante ed è una risorsa da valorizzare per un buon vivere. Per questo dobbiamo gettare lo sguardo in avanti e sicuramente migliorare la viabilità di via Roma, ma con una visione d'insieme di qualità anche ciclopedonale. Un altro obiettivo importante che abbiamo chiesto ai progettisti è l'armonizzazione con il progetto in corso di rigenerazione di piazza Mazzini e piazza Cavour*".

L'Angolo del Pesce

PESCHERIA

DAL 1986 QUALITÀ e CORTESIA

Pescheria con 3 arrivi settimanali

Vasta gastronomia di mare per ogni tua occasione

Menù a base di pesce personalizzati per ogni evento

Servizio Catering

Preparazione Buffet

PONTE FELCINO
Piazza Buozzi, 12
☎ 075 5913396

NUOVA APERTURA

BASTIA UMBRA
Via De Gasperi, 25
☎ 075 5456503

FOLIGNO
Viale Roma, 34/a 34/b
☎ 0742 262902

CONSEGNA A DOMICILIO GRATUITA

Auguri di Buone Feste!

Intervista a Laura Servi Consigliere Comunale M5 Stelle di Bastia Umbra

"La politica si pratica ovunque i cittadini si ritrovino ad esercitare i propri diritti"

di FRANCESCO BRUFANI

Parliamo di Ambiente. Lo scorso 23 novembre, è stata fe steggiata la giornata nazionale dell'albero. Come è messo l'Ambiente di Bastia dal suo punto di vista? - Se dovessi mettere un voto in pagella, purtroppo sarebbe un 4 visto il trattamento riservato agli alberi tra capitozzature, abbattimenti di pini secolari e asfaltatura strade senza lasciare intorno al tronco lo spazio necessario, e cioè 2 volte e mezzo il diametro del tronco per non farli soffocare. Questo modo di fare alquanto discutibile, mi fa pensare all'ordine del giorno presentato dal PD nel mese di marzo 2021 che fu approvato unanimemente dal consiglio comunale per dotare la città di un regolamento per una pianificazione armonica del verde, rimasto nel cassetto delle cose da fare.

Recentemente a Bastia si è svolto un Consiglio Comunale aperto sulla ripavimentazione di Piazza Mazzini senza la sua presenza. Se fosse stata presente che cosa avrebbe detto? - La mia assenza per cause di forza maggiore non mi ha permesso di dire che la piazza è punto di riferimento delle nostre città, un luogo dove storia, architettura e cultura si fondono e costituiscono il fulcro della vita urbana, affermando l'identità dei cittadini e rafforzandone l'unità. Proprio come quando accogliamo qualcuno in casa nostra, la piazza rappresenta il luogo dove il visitatore può mettersi comodo e godersi quello che di bello abbiamo da offrirgli. La piazza è lo specchio della cultura di un popolo e della sua era. Le dichiarazioni dell'assessore Fratellini all'assemblea pubblica del 9 ottobre, mi hanno mosso a sottoscrivere la richiesta di consiglio comunale aperto, perché il progetto di rigenerazione urbana non può essere legato solo alla fretta di rispettare termini e procedure, o alla durabilità della pavimentazione della piazza, per farne poi un recinto chiuso ed impermeabile al resto che è intorno oppure al luogo in cui si tiene il palio di San Michele. Nel progetto si vede un tentativo di ricreazione di un luogo di incontro con le fontanelle e la zona destinata al gioco della dama, pur tuttavia non si capisce perché in altre situazioni emerga con evidenza una certa trascuratezza nel curare lo spazio pubblico. Qui, invece, si è proceduto di gran carriera dando allo studio di progettazione gli input della maggioranza, ma non mettendo più il tema all'ordine del giorno della seconda commissione consiliare oppure del consiglio comunale in cui tutte le voci della città sono rappresentate. Dire solo a valle del consiglio aperto che la maggioranza è aperta all'ascolto appare abbastanza scontato.

Si parla tanto di comunità energetica? È sufficiente quello che sta facendo il Comune di Bastia per ridurre le bollette elettriche? - Su questo tema l'ordine del giorno che presentai a fine dicembre 2020 fu bocciato, il tentativo successivo che anche le altre 3 forze di minoranza hanno sottoscritto, giace in segreteria. Ho chiesto il motivo al presidente del Consiglio comunale Provvidenza, il quale ha dichiarato che il comune avrebbe partecipato ad uno degli incontri formativi organizzati da ANCI e Assessorato Ambiente della Regione Umbria, le sue parole sono generalmente pacate, ma anche affidabili: vigilerò affinché ad esse seguano atti concreti della maggioranza. È evidente però, che il nostro tentativo nel marzo scorso, per trovare all'interno del bilancio comunale una voce per sostenere i cittadini alle prese con i costi ormai insostenibili delle bollette causati da speculazione, guerra energetica e scarsi incentivi alle fonti rinnovabili hanno visto la maggioranza fare orecchie da mercante. In sintesi una Comunità Energetica Rinnovabile garantisce:
• Ritorni economici per tutti i membri; • Benefici ambientali per il territorio e per le imprese; • Una riduzione della volatilità del costo energetico; • Benefici sociali, come il contrasto alla povertà energetica.Di sicuro, non ho intenzione di gettare la spugna finché esse non saranno diventate una realtà anche per Bastia.

Tra i finanziamenti conseguiti dal Comune di Bastia tramite il PNRR c'è anche la rigenerazione urbana di via Roma. Che ne pensa? - In questo caso abbiamo visto l'assemblea all'auditorium Sant'Angelo con la diretta streaming. Sulla scorta del consiglio comunale aperto, va dato atto alla maggioranza di essersi messa in ascolto. La politica presuppone sempre l'ascolto delle ragioni dell'altro. L'illustrazione fatta dai tecnici progettisti, che hanno anche tenuto conto del concorso di idee degli alunni delle terze classi della Scuola Media fa ben sperare. Voglio augurarmi che si riesca davvero a conseguire gli obiettivi ispiratori del green new deal. Il progetto vincitore del concorso d'idee a giugno 2009 garantiva lo spazio sufficiente per affiancare le automobili, i mezzi pubblici, a ciclisti e pedoni. Ora, in quello presentato, sarà importante non far prevaricare l'uno sull'altro, perché come si suol dire meglio nessuna pista ciclabile che una mal progettata.

Nella scorsa primavera si è svolto un incontro tra le forze di centro sinistra anche di vecchia data a Bastia, com'è andata a finire? - C'è stato un solo incontro a cui non ne sono seguiti altri.

Visto il risultato delle elezioni nazionali sarà possibile vedere alle prossime amministrative di Bastia un'alleanza del centrosinistra con il M5Stelle? - Non si può pensare a fare delle somme di voti per battere la destra. In primis ci sono i punti programmatici e poi un interprete che faccia sintesi per tutte le forze in campo. Forse non abbiamo una storia lunga come quella di altre forze politiche, ma a differenza loro ai nostri principi e ai nostri valori noi teniamo moltissimo. Un percorso comune si può basare solo su valori comuni ed idee comuni, chi crea distanze sui temi non può lanciare appelli per mettere su cartelli elettorali basati su programmi che diventano carta straccia il giorno dopo il voto.

Se fosse Babbo Natale che cosa regalerebbe a Bastia? - Un ufficio Europa in cui fare in modo effettivo ed efficace europrogettazione. Dal 9 all'11 novembre ho partecipato ad un corso organizzato dal nostro europarlamentare Fabio Massimo Castaldo, si tratta di FondiAmo, per conoscere e utilizzare al meglio le possibilità che i fondi europei offrono. È una chance imperdibile per chi amministra comuni, ciò che resta delle province dopo l'assurda riforma Renzi/ Del Rio e le regioni. I fondi europei sono uno strumento fondamentale per il rilancio del Paese, soprattutto in questo momento di difficoltà. Un passo alla volta andiamo avanti, insieme, ognuno con le proprie competenze, ognuno con la propria storia, per rilanciare Bastia e gli altri nostri meravigliosi territori.

Rag. Barbara Bottauscio
Associato A.N.A.I.P. n°2240
professionista specializzata in amministrazione condominiale
• Consulente tecnico del Tribunale di Perugia
• Programma per bilanci condominiali ai privati
• Contabilità amministrativa e fiscale condominiale
Bastia Umbra
Via V. Veneto, 28/G
barbara@studiobottauscio.it
Tel. e Fax 075 8005067 Cell. 338 2382985

SEKURITALIA
ANTINCENDIO & SICUREZZA LAVORO
SEKURITALIA S.r.l. Via dei Vetturali, 6 - 06081 Assisi (PG)
Tel. 075.8003758 www.sekuritalia.it

ferramenta

I Utensile

Via delle Nazioni, 3 - Bastia Umbra - Tel. 075 8005104 info@ferramentalutensile.com

Milwaukee

MASSIMA AUTONOMIA. MASSIME PRESTAZIONI.

COMPATIBILI CON TUTTE LE BATTERIE MILWAUKEE® M18

PIATTAFORMA 18 V PIÙ DI 215 UTENSILI IN GAMMA

REDLITHIUM™ | HO REDLITHIUM™ BATTERY TECHNOLOGY

MASSIME PRESTAZIONI.
SOLUZIONI APPLICATIVE.
AMPIEZZA DI GAMMA.

AUSTERITY di MARCO BRUFANI

È arrivato il momento, purtroppo, di usare sempre meno le nostre automobili. Dobbiamo abbassare la temperatura dei nostri termostati sia all' interno degli uffici sia delle abitazioni. Dobbiamo risparmiare energia. Lì dove abbiamo stanze illuminate da due lampade possiamo fare in modo di utilizzarne una sola. Lo farete voi, miei cari concittadini, così come lo farò anche io. Ma di una cosa dobbiamo prendere atto: è finito il mondo in cui avevamo l' energia a basso costo; è finito il mondo dello sviluppo che abbiamo sempre pensato ci sarebbe stato. Dobbiamo ripensare a tutti i nostri piani di sviluppo ed immaginare un futuro molto diverso da quello che pensavamo di poter avere.

Questo è il discorso pronunciato a reti unificate dal presidente del Consiglio Mariano Rumor il 23 novembre 1973, era l'inizio dell'austerity, le domeniche senz'auto e, come annunciato, l'inizio di anni bui. Situazione causata dallo scoppio del conflitto arabo-israeliano (denominata guerra del Kippur) che provocò la mancanza di petrolio verso i paesi occidentali. Tuttavia non andò come pronosticato: negli anni a seguire l'energia non è mancata, lo sviluppo è stato straordinario e la crescita economica tumultuosa.
Ma cosa è successo agli investitori di allora, quando il Presidente descriveva l'inizio della fine? Come hanno reagito i mercati finanziari? Un anno dopo il mercato mondiale aveva guadagnato il 21%, due anni dopo il 59%, dopo cinque anni il 90% e dopo dieci il 250%! Siamo così sicuri di non trovarci oggi, come allora, non alla fine ma all'inizio di una nuova era di sviluppo?

marco.brufani@spinvest.com Cell. 335-6846723
Private Banker SANPAOLO INVEST

Assisi, eletta la nuova "squadra" Confcommercio

L'associazione più rappresentativa sul territorio degli imprenditori del commercio, turismo, servizi, trasporti e professioni ha una nuova squadra composta da **Rita Betti, Vincenzo Di Santi, Mauro Fortini, Stefano Leoni, Gianfranco Martorelli, Pasquale Molfetta, Simone Muccino, Giuseppe Ridolfi, Federico Tagliolini.**
All'assemblea è stata premiata l'Azienda Brunelli Calzature che ha festeggiato 100 anni di attività. Riconoscimenti per i consiglieri uscenti Francesco Bolletta e Giancarlo Passeri. Nella prima riunione del nuovo Consiglio, l'elezione del presidente di Confcommercio Assisi.

L'Ente Palio de San Michele
e i quattro Rioni
vi augurano

Buon Natale e felice Anno Nuovo

Ente Palio
de San Michele
BASTIA UMBRA

www.entepaliodesanmichele.it

Umbria Cuore di moda

di PAOLA MELA

Nasce il progetto **Umbria Cuore di Moda**, un'iniziativa che riesce a unire il filo della tradizione tessile regionale con quella del turismo per accogliere l'anima di una regione che nella manifattura tessile riesce ad attirare, a raccontare ed a raccontarsi nella trama e nell'intreccio di un sapere che supera i confini regionali ed arriva al cuore delle persone. Umbria cuore di Moda nasce dalla volontà di inserire la produzione di eccellenza di maglieria della nostra regione in un pacchetto turistico emozionale ed integrato che parlare di storia, arte, cultura, tradizione e qualità del "Made in Umbria". L'Umbria diventa così una "strada" percorrendo la quale si arriva alla scoperta e riscoperta del settore, lungo la quale si ritrovano i valori che si legano ai borghi ed ai centri del mestiere della maglieria e che si rintracciano nella qualità, eleganza e raffinatezza della nostra produzione. Tour Operator e Buyer sono pronti per accompagnare i visitatori attraverso l'Umbria, una vera e propria strada di Moda. Il percorso "parla" e "comunica" di come dietro la Storia della Moda regionale ci sia il reale e concreto impegno di persone, "maestri" del mestiere, "portatori" di saperi antichi; l'itinerario collega i luoghi della produzione tessile ed artigianale umbra di tutta la nostra regione richiamando così le parole di San Francesco d'Assisi "Chi lavora con le sue mani è un lavoratore. Chi lavora con le sue mani e la sua testa è un artigiano". Umbria Cuore di Moda vuole dimostrare dal "vivo" come si realizzano i nobili prodotti tessili delle nostre imprese e trasferire il valore della storia, dei borghi, dell'affidabilità e l'alta capacità artigianale delle realtà imprenditoriali del territorio. Il percorso diventa così sintesi di un cammino di conoscenza e di scoperta non solo delle tradizioni, ma "di sé", verso l'arricchimento della tradizione e dell'arte della tessitura. In questa prospettiva, il turista oggi più che mai si ritrova ad "emozionarsi" nell'abbraccio non solo di una maglia, ma della storia che si nasconde in ogni intreccio. "Umbria Cuore di Moda " si snoda per circa 60 chilometri con soste presso aziende di produzione dotate di showroom aziendali. Il coinvolgimento nelle attività produttive permetterà ai turisti di conoscere e "fare esperienza" diretta del prodotto di eccellenza che nasce dalla storia della nostra terra, di vedere l'artigianalità del fare di toccare e indossare la qualità, in un parola di "rendere" esperienziale ciò che viene indossato come parte di una vera e propria storia che parla del Cuore verde d'Italia come stile che non passa di Moda.
Mi piace chiudere con una frase di Alda Merini: "*A tutti voi auguro un Natale con pochi regali ma con tutti gli ideali realizzati*".

SONO IN ARRIVO LE TREDICESIME

di GIORGIO BUINI

Malgrado i pensionati, pubblici e privati, cominceranno a riscuoterla tra qualche giorno, si sta andando verso un magro Natale. Queste sono le previsioni, non proprio ottimistiche dopo che importanti Istituti hanno interrogato gli italiani sulla propensione ai consumi nei prossimi mesi. C'è chi chiede al nuovo Governo una detassazione straordinaria delle tredicesime per dare maggiore impulso e fiducia ai consumi. Quest'anno l'ammontare complessivo toccherà i 47 Miliardi di cui 11 saranno assorbiti dallo Stato con le tasse. I destinatari di questa gratifica saranno: 16 milioni i pensionati e 18 milioni i lavoratori dipendenti. Probabilmente, però, una buona parte di questa gratifica sarà spesa nel mesi di Dicembre per pagare bollette di luce e gas, le rate di mutuo ecc. Poco rimane per essere utilizzata per i consumi natalizi. Infatti a causa delle maggiori bollette e rincari la maggior parte degli Italiani sarà costretta a ridurre gli acquisti in vista delle Festività. Il 60% delle persone si attende un Natale peggiore rispetto al passato con meno regali e viaggi. A rischio ci sono almeno 5 miliardi di consumi in meno. Secondo importanti economisti, la crisi portata dall'attuale congiuntura porta ad una pesante spending review.
La maggioranza degli italiani (39%) ha deciso di tagliare le spese superflue, il 29% sarà costretto a rivedere tutte le voci di spesa, budget invariato per appena il 19% e solo un 5% prevede di aumentare le spese ed i consumi. Una percentuale di quelli che spenderà di meno, hanno già intaccato i risparmi di famiglia, con queste prospettive ci aspetta un Natale sicuramente magro. La spesa per regali natalizi, quest'anno, dovrebbe toccare i 10 miliardi di euro, niente a che vedere, tuttavia, con quanto spendevamo prima della grande crisi del 2008 quando per i regali natalizi spendevamo almeno Il doppio. La contrazione registrata in questi anni, in parte, è ascrivibile al fatto che molti italiani anticipano a novembre l'acquisto parziale dei regali, approfittando del "Black Friday", con meno acquisti, tuttavia, a pagare il conto sono stati soprattutto i negozi di vicinato, mentre gli Outlet e la Grande distribuzione organizzata sono riusciti ad ammortizzare il colpo. Anche per quanto riguarda le vacanze delle feste di Natale e fine Anno subiranno una forte contrazione: la maggioranza non partirà, chi parte ridurra il budget solo una piccola percentuale, sempre più piccola, aumenterà le spese di viaggio. Purtroppo, torno a ripetere, la corsa delle tariffe energetiche e l'incertezza dei mercati, stringe i consumi da due fronti: l'aumento dell bollette sottrae di sponibilià alle famiglie, dall'altro
l'incremento dei costi delle imprese ha portato ad un aumento generalizzato dei prezzi. Tutto questo riduce il potere d'aquisto delle famiglie ed incide sulla fiducia dei consumatori.
Malgrado il consistente ribasso, in questi giorni, dei prezzi del gas sul mercato internazionale, secondo alcune previsioni, il caro bollette durera per tutto quest'anno ed il primo periodo del 2023, dopo potremo vedere anche delle riduzioni di prezzo sulle tariffe. Un quadro sicuramente negativo per le prossime feste, in un periodo fondamentale per la tenuta dei consumi e quindi dei fatturati delle attività economiche.
Speriamo che il nuovo Governo metta tra le priorità il prolungamento ed il rafforzamento dei sostegni fino a che il calo dei prezzi energetici porterà beneficio alle famiglie e alle imprese. Come sopra detto, una detassazione straordinaria delle tredicesime potrebbe essere un impulso a consumi e fiducia. Speriamo anche che in questo mese, con le tredicesime, si torni a spendere in maniera intelligente, solo così si potrà dare fiato alla domanda interna che, putroppo, inevitabilmente, è destinata a contrarsi.

CASA EFFICIENTE

a cura di Antonio Del Moro

SUPERBONUS AL 90% NEL 2023

Con la pubblicazione del DL Aiuti-quater sono diventate operative le nuove aliquote e le nuove scadenze per il Superbonus. Le modifiche alla normativa sono peggiorative per i condomìni che vedono scadere il 110% al 31 dicembre 2022 anziché al 2023; sono invece riammesse all'agevolazione fiscale le abitazioni unifamiliari, seppur con restrizioni. Ma c'è una data fondamentale per i condomini e per gli edifici composti da 2 a 4 unità anche se posseduti da un unico proprietario o in comproprietà tra più soggetti, quella del 25 novembre 2022. Chi ha presentato la CILAS entro questa data potrà continuare a fruire dell'aliquota 110%; chi non c'è riuscito dovrà far riferimento al 90%. Restano confermate le aliquote al 70% fino al 31 dicembre 2024 e al 65% fino 31 dicembre 2025. Le abitazioni unifamiliari, sulle quali al 30 settembre 2022 siano stati effettuati lavori per almeno il 30% dell'intervento complessivo, potranno continuare a fruire del Superbonus al 110% fino al 31 marzo. Inoltre per tutto il 2023, le abitazioni unifamiliari, adibite a prima casa, il cui proprietario abbia un reddito di riferimento non superiore a 15.000 euro, potranno usufruire del Superbonus al 90%. Il reddito di riferimento sarà calcolato dividendo la somma dei redditi complessivi posseduti dal proprietario, dal coniuge, dal soggetto legato da unione civile, dal convivente, da familiare, per un numero di parti determinato come segue: proprietario (1); coniuge, soggetto legato da unione civile, convivente (+1); un familiare (+0,5); due familiari (+1); tre o più familiari (+2). Quindi il solo contribuente con reddito pari a 32.000 euro si trova sopra il tetto dei 15.000. Se c'è il coniuge/convivente il reddito di riferimento è pari a 32.000/2 cioè 16.000, ancora niente. Se c'è in più anche un solo familiare/figlio il reddito di riferimento sarà 32.000/2,5 cioè 12.800 euro quindi sotto il tetto dei 15.000 euro e semaforo verde per il Superbonus al 90%.

Antonio Del Moro
PERITO INDUSTRIALE
PROGETTAZIONE IMPIANTI
FISICA DELL'INVOLUCRO
CERTIFICAZIONE ENERGETICA
PREVENZIONE INCENDI
348 87 17 586
a.delmoro.734@perindpg.it
06083 BASTIA UMBRA /PG
Via degli Ippocastani, 1
Tel / Fax 075 80 10 743

GRUPPO LA PACE
AGENZIE FUNEBRI RIUNITE
S. Maria degli Angeli - Assisi
Via Los Angeles, 23
075 804 02 61
Via Alcide De Gasperi, 32
075 804 41 17
Bastia Umbra - Via Roma, 47
075 800 07 04
Palazzo di Assisi
Via Michelangelo, 2
075 803 82 44
Balducci Rosignoli B.
348 3839283
Biselli M.
340 7830411
Nannolo C.
335 5796566
Moccaldo A.
347 7725664
Paggi F.
336 633894
INFO, COSTI E SERVIZI:
www.lapaceagenziefunebririunite.it

Antica Tappezzeria Umbra
La Tappezzeria
di Venanzini Mario Augusto
Via Firenze, 65 - Bastia Umbra (PG)
075.8011443 - latappezzeria.v@libero.it

Via della Repubblica 76, Bastia Umbra (PG)
Tel. 075-8626788 info@ciottiantichisapori.com
www.ciottiantichisapori.it

Orario Punto vendita:
Mattina 08,30 / 13,00
Pomeriggio 16,00 / 20,00
Domenica Chiuso

DAL 1972
CIOTTI
ANTICHI SAPORI

Aperture extra Dicembre
Domenica
11-18 Dicembre
MATTINA 8:30 - 13:00
POMERIGGIO 16 - 19:30

Perchè Natale è Dono

CESTO DEL NORCINO

CESTO CHEESE FEST

CESTO DEL BUONGUSTO

CESTO NOBILE

CASSETTA RUSTICA

CASSETTA MONTANARA

Le informazioni riportate nella pagina non sono consigli terapeutici. I contenuti hanno solo fine illustrativo e non sostituiscono in alcun caso il parere di un medico

La visione e le illusioni visive (Seconda parte)

di Gianfranco Burchielli gfburch@alice.it

Continua dal numero precedente

Griglia di Herman

Le illusioni visive si osservano attraverso la griglia di Herman infatti guardando le linee bianche su sfondo nero percepiamo delle macchie grige nell'intersezione delle linee bianche. La spiegazione consiste nel fatto che il centro della retina ha una percezione nitida delle forme mentre la visione laterale è più sfuocata , perché preposta alla percezione dei movimenti. Quando fissiamo in modo attento e a breve distanza l'incrocio bianco della griglia i campi ricettivi evidenziano lo spazio bianco con la conseguenza che non c'è differenza tra la intersezione e lo spessore della linea bianca, se ci allontaniamo la visione viene decentrata pertanto si verifica il fenomeno di Herman (vedi figura)

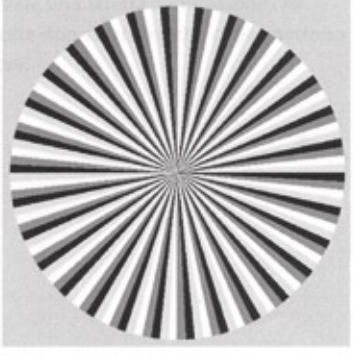

Un'altra illusione di movimento è generata dalla differenza di luminosità fra le varie parti dello schema che segue in figura. Il movimento illusorio appare nel passaggio fra un'area più scura e un'area grigio-scura oppure tra un'area bianca e una grigio-chiara. Le illustrazioni spiegano il modo in cui il nostro cervello attraverso i processi percettivi dà vita a delle immagini visive coscienti. Esse dimostrano che la mente umana opera attivamente sulle percezioni sensoriali piuttosto che quelle passive. In altre parole ciò che vediamo o sentiamo dipende dalle caratteristiche mentali del soggetto, quanto dalla natura di ciò che sentiamo e vediamo. Pertanto è impossibile determinare dove finisca l'azione fisica degli occhi o dove intervenga l'azione del cervello.

di Samanta Migliorati (Educatrice/Arteterapeuta)

Non serve una guerra per morire senza aver vissuto

Prima per la psico-pandemia, poi per la psico-crisi energetica ed economica passando per la psico-guerra nucleare, è un continuo stato di allerta e di tensione che rischia di farci fuori prima ancora che arrivi davvero il momento della nostra fine. Le notizie di giornali, radio e televisioni ci annientano e in questo stato di cose, nel terrore continuo di una minaccia incombente, le persone smettono di vivere giá da vive per paura della paura. Come se non fossimo coscienti del fatto, incontrovertibile, che guerra o non guerra, crisi o non crisi, ogni giorno è buono per morire, ci affanniamo nel tentativo di allontanare da noi la certezza che la nostra vita non dipende da noi, né dalle scorte alimentari che teniamo in cantina né dalle fatiche erculee di cui possiamo farci carico ogni giorno, in un ingenuo tentativo di controllare la nostra vita o appunto, la nostra morte. I piú giovani ci osservano spaventati e dubbiosi, cercando in noi quei vecchi saggi che dovrebbero insegnar loro che la vita non ci appartiene e che ogni giorno è un dono e che come tale, va goduto con coraggio e determinazione. Invece psico-lobotomizzati dalla preoccupazione, procediamo a tentoni nella vita che ci rimane da qui all' eternità, nel tentativo di accaparrarci un altro giorno di terrore, bloccati dagli slogan mortificanti di chi ci vuole spenti e arresi. Non dipende da nessun altro che da noi la volontá di andare oltre quel che sembra. Non c'è nessun altro, a parte gli adulti, che possa insegnare ai ragazzi che oltre alla paura di vivere e alla preoccupazione c'é molto altro, ma lo possiamo fare soltanto se anche noi crediamo davvero che sia possibile. Diversamente, non servirà una guerra per morire senza aver vissuto.

PASTICCERIA

MELA

dal 1958

Menù di Capodanno

DA ASPORTO 2023

Antipasti

Pancake con mousse di mortadella e granella di pistacchi

Parmigiana di cipolle

Miniburger con carpaccio di manzo affumicato e salsa tonnata

Flan di ricotta ai profumi dell'orto

Insalata invernale con Valeriana e Radicchio

Secondo

Suprema ripiena con prugne dry e salsiccia sulla sua Demi-glace accompagnata da cestino di frolla salata con patè e veli di patate arrosto

Dessert

A scelta tra le specialità della Pasticceria Mela (Profitteroles, Tiramisù, Torta Mimosa)

33 €

Primi

Bottoni all' amatriciana su crema di pecorino

Gnocchi alla romana con crema di zucca, porcini e castagne

Una piccola pausa

Lenticchie con cotechino

Menù Bambini

Lasagna pomodoro e basilico
Cotoletta
Patatine arrosto
Torta pinguino

€ 15.00

Prova i nostri Panettoni artigianali e le strenne personalizzate

Per info e prenotazioni:

075 8001182
078006689
3398497244

SEGUICI SU

Viale Firenze 54
Via Dei Platani 2/4
Via Dell'Isola Romana n 2
BASTIA UMBRA

Le informazioni riportate in pagina non sono consigli terapeutici. I contenuti hanno solo fine illustrativo e non sostituiscono in alcun caso il parere di un medico

PREVENZIONE: l'arma migliore per la tutela della nostra salute (Seconda parte)

di SAMANTA SFORNA

Continua dal numero precedente

Ad esempio, tra i 30 e 40 anni è bene sottoporsi a visite specialistiche e mirate quando si ha familiarità con patologie come il DIABETE; IPERCOLESTEROLEMIA (la principale causa di malattie cardiovascolari e infarti precoci; andranno quindi tenuti sotto controllo i valori di colesterolo); MALATTIE AUTOIMMUNI; Sospetto ipotiroidismo (in presenza di sintomi come, ad esempio, aumento di peso, stanchezza e alterazioni del ciclo mestruale);
Altri controlli interessano la sfera riproduttiva, in considerazione del progressivo aumento di infertilità a partire dai 28 anni, ecco perché per gli uomini è utile eseguire uno spermiogramma, per le donne è consigliato, già dai 25 anni, il Pap Test come forma di prevenzione del tumore del collo dell'utero, da ripetere con cadenza almeno triennale e al quale è possibile associare l'Hpv Test in grado di rilevare la presenza di DNA del papillomavirus sulla superficie del collo uterino.
Nella fascia di età che va dai 40 ai 50 anni, generalmente, è buona norma programmare una visita medica annuale accompagnata da esami del sangue di routine.
Altrimenti, in presenza di predisposizione, di familiarità e di determinati fattori che potrebbero esporre al rischio di sviluppare patologie cardiache, andrà tenuta sotto controllo la funzionalità cardiovascolare tramite ecocardiogramma da sforzo e ecocolordoppler delle carotidi o in alcuni casi, applicare un holter pressorio per monitorare in modo costante la pressione arteriosa.
Per gli uomini è importante eseguire anche il dosaggio del Psa per valutare la funzionalità prostatica.
Per le donne è invece indicata la mammografia, a cui associare, eventualmente, anche un'ecografia mammaria, come prevenzione del tumore del seno.
Per uomini e donne dopo i 40 anni è bene sottoporsi a una visita oculistica correttiva non solo dei primi segni di abbassamento della vista, ma anche per individuare precocemente i campanelli d'allarme di alcune patologie come glaucoma o cataratta.
Gli anni che vanno dai 50 ai 60 rappresentano un periodo in cui sarà necessario prestare attenzione alla prevenzione oncologica, cardiaca e alle condizioni della struttura ossea.
Per questo a livello nazionale e regionale vengono proposti test strumentali e diagnostici specifici come
• MOC (Mineralometria Ossea Computerizzata) per fronteggiare osteoporosi e fragilità ossea nelle donne;
• mappatura e controllo dei nei, soprattutto in casi di familiarità con tumori della pelle, per valutare la loro eventuale degenerazione in neoplasie;
• valutazione delle carotidi con un ecocolordoppler per testare il flusso arterioso ed individuare eventuali placche di aterosclerosi;
• screening per le diverse tipologie tumorali.
Nella decade dei 60-70 anni va mantenuta la prevenzione oncologica consigliata in precedenza, ma, inoltre, sono consigliati altri esami diagnostico strumentali quali:
• ecografia addominale per valutare lo stato e le dimensioni dell'aorta, la più grande arteria del corpo umano, alla ricerca di un eventuale rischio di aneurisma (dilatazione dell'aorta) dal nome che dai 60 anni aumenta la probabilità di sviluppare arteriopatie periferiche e aterosclerotiche.

• prevenzione oculistica attraverso check up periodici per scongiurare non solo l'insorgenza del glaucoma ma anche per valutare l'eventuale presenza di cataratta e il deterioramento della retina;
• visita otorinolaringoiatrica per il controllo dell'udito.
Va comunque specificato che la prevenzione non sarebbe possibile senza una corretta promozione della salute. La differenza fra gli interventi di prevenzione e quelli di promozione della salute consiste nel fatto che i primi sono finalizzati a prevenire patologie ben determinate mentre i secondi vogliono rafforzare le risorse attuali e potenziali degli individui, proponendo investimenti sugli stili di vita, sulla formazione personale e sulle competenze collettive.
L'educazione alla salute cerca cioè di rendere le persone consapevoli delle conseguenze di determinati comportamenti che possono ripercuotersi negativamente in termini di sviluppo di malattie. È in tal senso, dunque, che questo tipo di educazione accresce la preoccupazione degli individui e li stimola ad agire nell'ottica della prevenzione.

LA LEGGE IN PILLOLE

Studio legale ***Andrea Ponti & Chiara Pettirossi - 075.8010388***

Acquisto di un immobile tramite vendita asincrona telematica

Le vendite immobiliari relative alle procedure esecutive vengono sempre più spesso esperite mediante l'asta telematica in modalità asincrona che si svolge on line all'interno di un sito web ministeriale a ciò dedicato. Gli interessati all'acquisto, escluso il debitore e gli altri soggetti a cui è fatto divieto dalla legge, possono formulare le offerte irrevocabili di acquisto in via telematica personalmente ovvero a mezzo avvocato con le modalità previste nel bando di vendita.
Le offerte di acquisto non possono essere inferiori di oltre un quarto del prezzo base indicato nel bando di vendita e vanno depositate solitamente entro le ore 12,00 del giorno antecedente l'inizio della gara. L'ammissione alla gara è subordinata al versamento della cauzione che dovrà essere effettivamente accreditata sul conto corrente intestato alla procedura entro il giorno di inizio della vendita telematica. In assenza dell'effettivo accredito la domanda di partecipazione sarà considerata inammissibile. Resta inteso che, in caso di mancata aggiudicazione dell'immobile, l'importo versato a titolo di cauzione sarà restituito ai soggetti offerenti non aggiudicatari.
Nella data e nell'orario dell'udienza di vendita fissato, in caso di presentazione di più offerte valide, si procederà con gara telematica tra gli offerenti con la modalità asincrona sul prezzo offerto più altro. Si utilizza il termine "Asincrona" in quanto la gara, e i successivi rilanci, avvengono in un determinato lasso temporale (solitamente 2-3 giorni) e non simultaneamente. Qualora pervengano delle offerte nei 10 minuti prima il termine della gara, la scadenza della gara è prolungata automaticamente di 10 minuti per dare la possibilità a tutti gli offerenti di effettuare ulteriori rilanci.
L'offerente che avrà offerto il prezzo maggiore sarà dichiarato aggiudicatario e dovrà procedere al pagamento del saldo entro i termini fissati dal bando, pena la perdita della cauzione e la revoca dell'aggiudicazione.

Avv. Giulia Stangoni

TESLA
IMPIANTI ELETTRICI
Progettazione ed installazione di: IMPIANTI ELETTRICI, di ILLUMINAZIONE e di AUTOMAZIONE per l'EDILIZIA RESIDENZIALE, COMMERCIALE e INDUSTRIALE
Installazione di: IMPIANTI FOTOVOLTAICI e di ACCUMULO, IMPIANTI di VIDEOSORVEGLIANZA e ANTINTRUSIONE
Contattaci per un preventivo gratuito i nostri operatori saranno a tua completa disposizione
Via Protomartiri Francescani, 133 – Rivotorto di Assisi (PG) - tel/fax 075/8042464 mail: impiantiteslasrl@gmail.com

Buone Feste!

MEDICI GOMME

PNEUMATICI • MECCANICA • TAGLIANDI • REVISIONI

Acquista 4 pneumatici:

SUBITO IN OMAGGIO

€ 40

di BUONI CARBURANTE

BASTIA UMBRA Via dei Pioppi, 16 Tel. 075 8000537 www.medicigomme.it

AMICI DEGLI ANIMALI

"La Salute passa (ANCHE) dalla Bocca"

di ANGELA BENINCASA

È vero! Noi umani lo sappiamo bene e abbiamo cura dei nostri denti non solo per avere un bel sorriso, ma anche per evitare la temuta poltrona del Dentista! Vale anche per i nostri amici pelosi che possono soffrire di patologie del cavo orale.
Chi sono i DIFIODONTI? Sono coloro che cambiano completamente i denti nel passaggio da cucciolo ad adulto: Il GATTO passa da 26 a 30 denti, il CANE da 28 a 42. All'interno della bocca sono presenti centinaia di specie batteriche, e se trovano condizioni favorevoli possono aumentare a dismisura e causare problemi. Questi insieme ai residui di cibo e alla saliva, formano un sottile strato invisibile: la PLACCA. Questa si mineralizza in 24 ore, formando uno strato saldamente adeso allo smalto, il TARTARO. Questi batteri causano carie, infiammazioni, sanguinamento e retrazione della gengiva ma possono dare luogo a problemi più gravi. Un ruolo fondamentale lo gioca l'alimentazione, un fattore predisponente è il consumo di alimenti casalinghi, nonché di zuccheri.
Un aiuto quotidiano? Le barrette masticabili, gli spazzolini con le paste naturali e i collutori, in quanto se usati in modo corretto possono rallentare la formazione di placca. Pertanto, il match perfetto è: seguire un'alimentazione adeguata, osservando i consigli del Veterinario di fiducia.

DOG VILLE
Your Pet's World
Via S. Lucia 16, Bastia U.
075.3880067
377.5015723

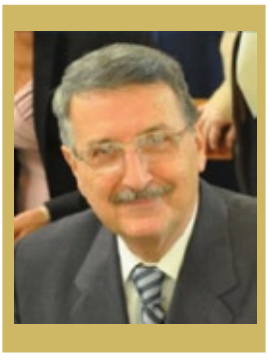

QUANDO LE LITI TRA BASTIA RISOLTE DA SAN GIUSEPPE

E se potesse intervenire oggi nella tragica

A cura di RINO CASULA

Tra le continue ricerche di eventi che hanno interessato il nostro paese, mi è capitato tra le mani un altro scritto della prestigiosa storica bastiola Edda Vetturini. La professoressa, per un certo periodo tra gli anni settanta e ottanta, non aveva mai ritenuto necessario, anzi evitava di chiedere notizie, informazioni, chiarimenti al tecnico comunale. Ma quando venne autorizzata a svolgere ricerche di tanti eventi dei secoli passati nell'archivio storico, riordinato da due esperte laureate inviate dalla Regione, si rivolse a quel funzionario. E con quella occasione, invece, nacque l'amicizia, tanto che lei gli fece conoscere molti documenti e immagini interessanti della Pro Loco, di cui lei era Presidente. La sede era ancora nella vecchia casa Franchi di via Girolamo Gambara.
Le prime righe di uno scritto di Edda Vetturini, intitolato Presenze Francescane a Bastia, dicono che, tra le benemerenze Francescane di questo borgo, merita una segnalazione il Santo Frate Giuseppe da Copertino, il quale si adoperò per riappacificare gli animi degli Assisani e dei Bastioli, resi avversi da un'aspra e lunga contesa. I primi non si erano mai rassegnati a dover perdere la potestà su La Bastia, rocca in posizione strategica difensiva per il loro territorio.
Il motivo delle liti era sempre la linea di confine, per cui intervennero anche due personaggi della potente famiglia dei Baglioni, i quali coinvolsero il legato pontificio Cardinale Della Rovere. Ma l'aria attorno a questa zona era sempre accesa, tanto che qualche decennio dopo ricominciarono le liti, che finirono in una terribile zuffa tra Bastioli e Assisani, "a suon di botte". Fu, però, provvidenziale la venuta in Santa Maria degli Angeli del Frate San Giuseppe da Copertino, che riuscì a calmare gli animi e convinse le parti ad accordarsi una volta per sempre.

La Rocca di Assisi

Nel convento francescano annesso alla Chiesa di Santa Croce fu firmato un patto ufficiale, come si fa oggi dal notaio. Era uno strumento che sembrò provvidenziale e miracoloso, ma tutto si doveva alla eccezionale figura di quell'umile Francescano, definito "l'uomo della Provvidenza".
Fra Giuseppe proveniva dalla provincia di Lecce ed era stato attratto dalla fama del nostro Francesco d'Assisi; non era uomo di cultura, ma era ricco di buonsenso e intelligenza pratica. Predicava ai poveri e li aiutava in ogni modo, ma sapeva anche alzare la voce contro i potenti e prepotenti. Si racconta che forse sarebbe vissuto in pace se non si fossero verificati fenomeni anormali. Capitava spesso che andasse in estasi mentre celebrava Messa, o predicava in Chiesa, oppure in piazza: emetteva un urlo e si sollevava da terra e, se era all'interno, andava a toccare il soffitto e restava così alcuni minuti, tra lo stupore dei fedeli presenti. Padre Giuseppe dovette soffrire molto per le gelosie, le incredulità, le cattiverie anche di chi lo frequentava, fino a denunciarlo presso il Sant'Uffizio. Ma inutilmente veniva accusato di falsità nelle frequenti estasi seguite da sollevazioni da terra, anche di due metri. Cosa che gli successe anche davanti al Papa Urbano VIII. Dopo essere stato prosciolto da tante accuse, sempre dettate dalla falsità e dall'odio, il futuro Santo venne inviato presso i Frati Conventuali di Assisi. In questa permanenza riuscì addirittura a convincere il pretendente al trono del Regno di Polonia ad abiurare l'adesione al protestantesimo di Lutero e tornare al cattolicesimo.
Dal volume *I grandi Santi Italiani*, edito nel 1966 dal Centro Editoriale Nazionale, si legge questa dettagliata cronaca: "Nel settembre del 1643 **scoppia la guerra tra Assisi e Bastia**. All'alba,

E ASSISI VENNERO DA COPERTINO

guerra che sconvolge tutti?

San Giuseppe da Copertino si eleva in volo alla vista della Basilica di Loreto *(Dipinto di Ludovico Mazzanti)*

dopo la notte della Festa delle Sacre Stimmate, la città si risveglia al suono delle trombe. Con un'azione improvvisa l'esercito di Bastia, approfittando dei grandi festeggiamenti che tenevano occupato ogni assisiate, ha marciato fulmineo e adesso assedia la Rocca. Le loro schiere, alleate con quelle di Firenze e di altri principati italiani... punteggiano tutta la pianura circostante, preparandosi per l'attacco. Le donne e i bambini corrono a rifugiarsi nelle Chiese, mentre gli uomini validi si radunano nelle piazze. Vengono distribuite tutte le armi esistenti in Assisi, ma il pericolo è grande. Il Vescovo Buglioni e il Governatore Valeotti pensano di recarsi ad interrogare Padre Giuseppe da Copertino su quello che convenga fare".

"Animi di poca fede! - li rimprovera il Frate - andate e confidate in Dio, chè io vi prometto che il Padre San Francesco nostro concittadino non permetterà danno alcuno a questa città". "Neppure un'ora dopo, inesplicabilmente, i nemici venuti da Bastia tolgono le tende e portano il loro attacco altrove. Durante questa scorreria Perugia, Todi e Città di Castello subiscono danni gravissimi dalle armate di Firenze, soltanto Assisi rimane salva e illesa".

La fama di Padre Giuseppe era divenuta talmente vasta che il Governatore della Città di San Francesco gli consegnò nel Palazzo dei Priori un pubblico Decreto di Cittadino Onorario. Ed anche in questa straordinaria occasione il Frate andò in estasi e lentamente si sollevò fino a sfiorare il soffitto della Sala della Conciliazione. Quando tornò in se, soltanto dagli sguardi attoniti dei presenti comprese quello che gli era accaduto e si affrettò a dire: "Compatitemi, che' sono difetti di natura!"

PADRE GIORGIO ROUSSOS e il suo amore francescano

Ricordo indelebile di un Minore

Chi non ha conosciuto bene Padre Giorgio, nato in Grecia, vissuto in Italia, Missionario in Nicaragua, non riuscirà a capire come abbia soccorso tutti quei poveri che chiedevano aiuto da molte parti del mondo. Era l'Unione Volontariato Internazionale Sviluppo e Pace (UVISP), organismo non profit da lui fondata, a intervenire ovunque ce ne fosse bisogno, perché il suo "Capo" non si fermava mai, anche di fronte alle difficoltà burocratiche del nostro Paese, per porgere una mano ed aiutare chi non ha niente. Questo Faceva Padre Jorge Roussos.

Ho avuto la fortuna di conoscerlo e collaborare con lui e la sua "creatura" quando mi convinse a fare un viaggio di ricognizione in Nicaragua e Guatemala, nell'ottobre del 1988. Bisognava girare, cercare, trattare per avere a disposizione terreni dove costruire opere a favore dei diseredati: da Managua girammo e trovammo l'area; da Ciudad de Guatemala girammo ancora di più e anche qui trovammo. Però non era stato facile, perché in Nicaragua c'era la guerra civile tra Sandinisti (URSS) e Contras (USA) e, proprio il giorno del nostro arrivo un elicottero (Sandy) sganciò una bomba sopra un asilo realizzato dai Francescani (venuti lì da Assisi) e una piccolina ci rimise una gamba. Mentre poi transitammo in Guatemala arrivò l'uragano Miriam, che non investì in pieno la capitale, ma per quarantotto ore fu buio totale, pesto, con freddo da inverno: mentre lì era estate. Per finire, a causa dell'uragano l'aereo che ci avrebbe riportato a Roma era in netto ritardo e non caricò le valigie.

Padre Giorgio, che era anche il mio interprete, mai si perse d'animo, non mollò mai "l'osso", aveva una indiscussa fiducia nella Provvidenza. Tornati in Italia, permise la costituzione dell'Ufficio Tecnico UVISP con tre volontari geometri comunali e una dattilografa, che in tanti pomeriggi hanno portato a termine i progetti programmati nel viaggio: un edificio per far lavorare insieme gli ex nemici del Nicaragua; un altro edificio per far lavorare e recuperare gli alcolizzati del Guatemala (grossa piaga locale). Vennero spesi fondi per 750 milioni di lire il primo progetto e 840 milioni il secondo: finanziati da una legge dello Stato Italiano e giunti fino al collaudo. Dopo, Padre Giorgio andava lui, personalmente, a pagare le opere realizzate: voleva essere certo che i conti tornassero. Questa è solo una mia esperienza indimenticabile. Ma tanti altri componenti del'UVISP possono raccontare quanto bene ha fatto questo piccolo-Grande Frate seguace di Francesco di Assisi. ***(di Rino Casula)***

CENTRO SOCIALE Borgo 1° Maggio e ASSOCIAZIONE Borgo "Sogno di Sergio"

BABBO NATALE porta i regali ai bambini di Borgo 1° Maggio

Nella sera più bella dell'anno i bambini ricevono la visita di Babbo Natale sulla slitta

Questa bellissima manifestazione, nata nel 1997, la si deve grazie all'inventiva e alla solidarietà del Centro Sociale di Borgo 1° Maggio e successivamente all'Associazione Borgo "Sogno di Sergio". Figure come lo scomparso presidente Sergio Meazzi e tanti altri cittadini sono stati i principali ideatori e protagonisti.

Negli anni la slitta ha preso varie forme, aggiungendo dettagli visivi importanti per migliorare sempre più l'effetto realistico della messa in scena. Inizialmente non c'era un vero e proprio laboratorio costruttivo, pertanto, i personaggi con i costumi ed il trattore si preparavano artigianalmente. Nel tempo grazie alla sartoria del rione Portella ed al suo piazzale sono migliorati i costumi e l'addobbo della slitta permettendone anche la rimessa annuale.

Dopo le interruzione degli scorsi anni, dovuti al Covid, finalmente può riprendere la tradizionale passeggiata di Babbo Natale con la slitta per portare i regali ai bambini del quartiere di Borgo 1° Maggio. Quest'anno la manifestazione prende vita il 24 dicembre nel giorno della Vigilia di Natale. Dalle ore 14.00 circa, i genitori possono portare i regali per i loro bambini all'interno della sala polivalente del centro sociale di Borgo 1° Maggio apponendo sul proprio pacco nome, cognome e indirizzo dove recapitare il dono.

La partenza dal Circolo di Borgo 1° Maggio è prevista per le ore 17:00 -17:30 circa, carica con tutti i doni da consegnare.

La Slitta percorrerà solo il quartiere di Borgo I Maggio, poiché diventerebbe impegnativo e pericoloso percorrere altre zone della città. Il tutto è assolutamente gratuito.

Carlo Meazzi

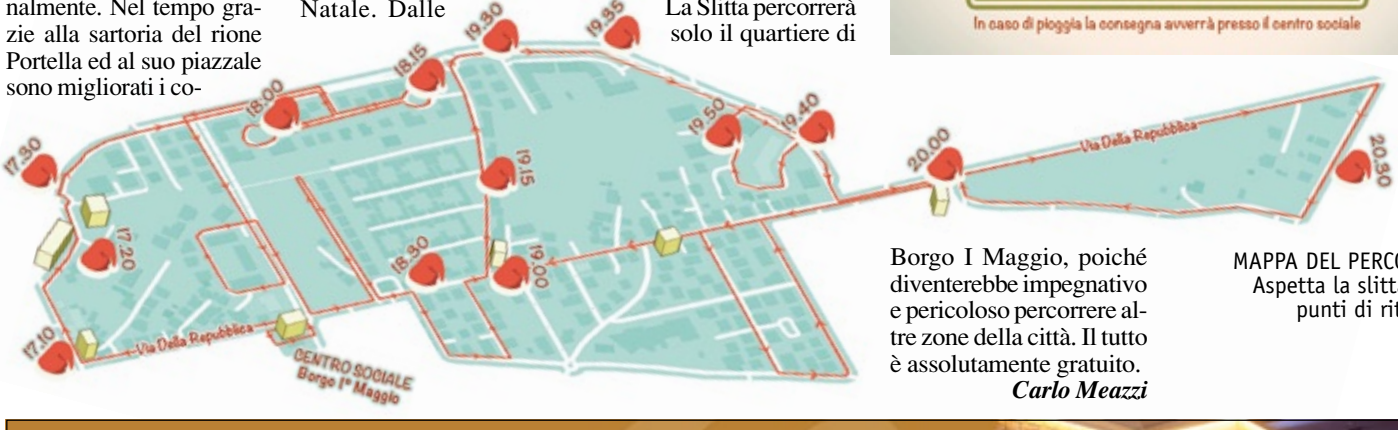

MAPPA DEL PERCORSO
Aspetta la slitta nei punti di ritrovo

ORA FORNERIA

info e prenotazioni
3505684225

ora_forneria

via San Rocco, 13
Bastia Umbra

Istituto Comprensivo Bastia 1

"Spazio educativo" appropriato

Effettuati importanti investimenti nel rinnovamento degli spazi della scuola sia interni che esterni

di STEFANIA FINAURO

L'emergenza pandemica che abbiamo vissuto ha portato con sé tanti aspetti negativi, ma ci ha lasciato anche alcune eredità positive delle quali abbiamo fatto tesoro per utilizzarle al fine di migliorare la nostra offerta formativa.
Oltre all'importanza dell'Innovazione metodologico- didattica, dell'utilizzo delle tecnologie nella didattica, la pandemia, costringendoci a stare rinchiusi in spazi angusti, ci ha fatto capire ancora di più quanto lo spazio costituisca un protagonista imprescindibile della qualità dell'azione didattica.
Loris Malaguzzi, celebre pedagogista e insegnante italiano, parla dello spazio come "terzo insegnante", confermando l'importanza che l'ambiente può ricoprire nel sistema-scuola. Non solo per consentire lo sviluppo di alcune attività didattiche, ma anche per stimolare il modo in cui tali attività possono essere svolte, introducendo l'idea di "spazio educativo" appropriato.
Frequentare una scuola con spazi ampi, diversificati, colorati, consente di apprendere in maniera più proficua e motivante. Ecco perché l'istituto comprensivo Bastia 1, ha effettuato un importante investimento, che continuerà anche negli anni a venire, nel rinnovamento degli spazi della scuola, sia interni che esterni.
Alla scuola secondaria sono stati inaugurati altri due laboratori (la biblioteca, il laboratorio scientifico e quello tecnologico sono stati inaugurati negli anni passati): il laboratorio linguistico e il laboratorio musicale. Nel primo laboratorio le postazioni multimediali di nuova concezione daranno la possibilità agli alunni di approfondire la conoscenza delle lingue straniere e della lingua italiana, accedendo a software specifici che permetteranno di migliorare le capacità di pronuncia e comprensione.
Il laboratorio di musica è dotato di una serie di semplici strumenti (strumentario Orff) che consentiranno ad ogni alunno di approcciare la produzione musicale dal punto di vista pratico: gli allievi potranno "produrre" musica, usando mezzi semplici e conosciuti.
Anche nella scuola primaria si è voluto pensare ad uno spazio specifico dedicato ad alunni con particolari bisogni: abbiamo allestito un'aula comoda, colorata, morbida, nella quale poter effettuare laboratorio di psicomotricità o musicoterapia.
Non abbiamo tralasciato nemmeno il rinnovamento degli spazi esterni: in entrambe le scuole primarie e alla scuola secondaria abbiamo potenziato gli orti didattici dotandoli di serre, vasconi per la coltivazione di piante, impianti per l'irrigazione proprio per potenziare la didattica outdoor nella convinzione che l'educazione ambientale costituisca parte importante dell'offerta formativa del nostro Istituto e che le lezioni all'aria aperta favoriscano attenzione e concentrazione.
Sono in fase di allestimento nuovi spazi per la scuola dell'infanzia: oltre a dotare gli spazi esterni di nuovi giochi rivoluzioneremo anche l'arredamento interno dotando ogni sezione di nuove attrezzature tecnologiche, angoli morbidi, spazi per la lettura.
Abbiamo provveduto anche al cablaggio di tutti gli spazi scolastici inclusa la sede di XXV Aprile le cui aule sono state tutte dotate di digital board.

ROSSI TECNOCARNI

Auguriamo a tutti
Buone Feste!

ATTREZZATURE
PER LA MACELLAZIONE DEL SUINO

ED ALTRO ANCORA ...

P.zza Togliatti, 2 Bastia Umbra - Tel 075 8002342 - rossitecnocarni@libero.it - www.rossitecnocarni.it

di Vittorio Cimino

IO LA VEDO COSÌ

Creazionismo o evulozionismo? L'uomo è stato creato nella complessa perfezione del suo organismo, o come creatura, che per raggiungere l'attuale perfezione ha impiegato milioni di anni, partendo da forme di vita semplici è divenuto, poi, sempre più complessa?

Da quando Darwin, il grande scienziato inglese, pubblicò il suo capolavoro: "Le origini della specie", è passato più di un secolo, per essere valutato nella sua giusta portata. La Chiesa, sostenitrice del creazionismo ha rifiutato, a lungo, la teoria dell'evoluzione, poi, per merito di un ecclesiastico di ampie vedute, ha accettato che non è eresia pensare che il primo uomo, creatura composta di corpo e di spirito è nato nel momento in cui il Creatore ha dato alla creatura in evoluzione, la scintilla del divino, cioè l'anima. Mi sembra comunque, alla porata di tutti, comprendere che la materia non si è fatta da sola, nè è nata già perfetta. Personalmente ho troppo rispetto per l'Altissimo per accettare che, per creare l'uomo, si sia messo a pasticciare col fango e non abbia trovato soluzioni più credibili.

Se qualcuno desidera approfondire l'argomento, da me esposto in sintesi, consiglio il libro della Levi Montalcini "Il pianeta mente", opera impegnativa per chi non abbia un'adeguata base culturale, ma molto bella.

E poiché la celebrazione del Sacro Mistero della Natività è prossimo: Buon Natale ai lettori di Terrenostre.

Corsi di formazione e Servizi alle imprese

Il digitale parte da Bastia Umbra

Per arrivare in tanti altri territori della regione

Partono da Bastia Umbra per arrivare in tantissimi territori della nostra regione i corsi digitali INTERAMENTE GRATUITI per favorire l'acquisizione delle competenze nell'ambito dell'informatica, dei social, delle tecnologie innovative, dell'amministrazione e della contabilità.

Tutti i percorsi sono aperti a cittadini residenti in Umbria da un minimo di 18 a un massimo di 64 anni occupati e si svolgeranno nelle singole sedi dei comuni aderenti in un'ottica di sviluppo e di sinergia territoriale

Ogni percorso si può seguire anche ON LINE attraverso apposita piattaforma in modalità sincrona, con docente e calendari, tutor e materiale didattico condiviso.

Scegli tu il corso e come farlo, al resto pensiamo noi

Corsi INTERAMENTE GRATUITI area DIGITALE: Informatica di base - Word Excell e programmi di grafica - Informatica avanzata - Contabilità e amministrazione aziendale Sicurezza in rete - Privacy - Internet - Social Media Marketing - Time Management - Fotografia Digitale - Tecniche di Project Management e principali software - Gestione delle risorse Umane.

Corsi interamente gratuiti TESSILE - PROGRAMMAZIONE TESSILE – CONDUZIONE;

Corsi interamente gratuiti FIBRA OTTICA - PROGETTAZIONE DIGITALE E SOFTWARE, CABLAGGIO RETI, AMBIENTI DIGITALI NEL SISTEMA RETE E TRASMISSIONE DATI.

Per partecipare ai corsi contattare SUSTENIA SRL 075/8002344 o scrivere a: formazione@sustenia.com

I moduli sono scaricabili anche on line dal sito sustenia.com
SEDE DEI PERCORSI:
BASTIA UMBRA – FOLIGNO – SPOLETO – PERUGIA – NORCIA – ORVIETO – TERNI – GUBBIO – MARSCIANO – NARNI - CITTA' DI CASTELLO – ANCHE ON LINE

CORSI GRATUITI

PER OCCUPATI DAI 18 AI 64 ANNI

BASTIA UMBRA – FOLIGNO – SPOLETO – PERUGIA – NORCIA – ORVIETO

TERNI – GUBBIO – MARSCIANO – NARNI - CITTA' DI CASTELLO

e ***ONLINE***

→ **Competenze digitali TESSILE**

PROGRAMMAZIONE TESSILE – CONDUZIONE

→ **FIBRA OTTICA**

PROGETTAZIONE DIGITALE E SOFTWARE, CABLAGGIO RETI, AMBIENTI DIGITALI NEL SISTEMA RETE E TRASMISSIONE DATI

SusteniA

x **I moduli sono scaricabili anche on line dal sito SUSTENIA.COM**

INFO: 075/5996417 – 075/8002344 FORMAZIONE@SUSTENIA.COM
WWW.SUSTENIA.COM

Concerto di Natale. I bambini e la meraviglia del canto corale

Le voci bianche del Coro Aurora *tornano a cantare*

L'entusiasmo dei bambini ci emozionerà. Intervista al direttore del Coro Stefania Piccardi

di MARCO PICCARDI

Come ci si sente a poter riproporre un concerto natalizio dopo anni di interruzione causa covid? - In realtà il coro di voci bianche non ha interrotto completamente la propria attività, ma ha continuato durante il periodo estivo, dando vita alla messa in scena di due operine per bambini su testo di Roberto Piumini e musiche di Andrea Basevi: *Il ragazzo col violino* e *Omi e Cic*. Il periodo del Covid ha creato un certo disorientamento sotto tanti punti di vista, ma il gruppo è riuscito a non disperdersi e ora seppur con eterogeneità d'età ha ripreso il proprio cammino.

Il comune ha spinto per ripresentare questa operina che faceva parte del concerto annullato l'anno scorso, che cosa trasmette ai bambini? - *Viaggio al Regno Natale* è il titolo dell'operina che dovevamo eseguire lo scorso 23 dicembre, ma proprio il giorno prima le restrizioni covid hanno impedito lo svolgersi dell'evento con grande dispiacere dei bambini che hanno visto "svanire" il loro desiderio di donare la propria esibizione ai genitori, nonni, fratelli, simpatizzanti e al pubblico tutto. L'Amministrazione Comunale ci ha chiesto di riproporla quest'anno e così l'abbiamo riletta con una nuova e più matura visione e consapevolezza. Si tratta di un'operina che sottolinea che nessun Natale è uguale ad un altro e sono i suoi "segni" ad aiutarci a farlo rivivere ogni volta con nuovo entusiasmo e desiderio, portandolo ovunque, nelle case, nelle piazze, nelle strade... anche con "scompiglio".

I bambini sono pronti ad esibirsi? - Sì, sono entusiasti di poter dar vita a una nuova operina che li vede in prima linea come coro e come attori, con una piccola scenografia curata da loro stessi.

Quali progetti avete in mente per il futuro? - Il Coro Aurora è nato nell'ambito dell'Associazione Coro Città di Bastia, con la finalità di avvicinare i bambini alle meraviglie della polifonia e l'intento di catturare l'attenzione dei bambini, di motivarli e gettare le fondamenta necessarie per la pratica del canto corale: intonazione, vocalità, studio e lettura della partitura, affinamento dell'orecchio musicale attraverso l'ascolto e l'esecuzione di opere sacre e profane in stili ed epoche diverse. Il progetto è di conseguenza sempre in continua esecuzione e evoluzione, con la collaborazione e lo stimolo di enti, associazioni, musicisti che si dedicano alla coralità e vocalità infantile, alla formazione dei piccoli coristi. Ci attendono concerti, partecipazione e organizzazione di rassegne, concorsi; tutte attività che volgono al fine di motivare e far crescere i bambini e ragazzi attraverso la musica e il "far coro".

Un appuntamento da non perdere

"Viaggio al regno Natale"

Mercoledì 21 Dicembre, ore 21, Auditorium Sant'Angelo di Bastia Umbra

Si esibiranno i bambini delle voci bianchi del Coro Aurora in "*Viaggio al regno Natale*". Suoneranno con loro la pianista Federica Marchionni e la flautista Francesca Panzolini, con direttore Stefania Piccardi.

È una storia che supera spazio e tempo, nessun Natale è uguale ad un altro e sono i suoi "segni" ad aiutarci a farlo rivivere ogni volta con nuovo entusiasmo e desiderio. Questo è il compito degli speciali abitanti del "Regno Natale" che verranno però disturbati nel loro lavoro da un personaggio strano e un po' maldestro. Testi di Elisa Gastaldon con musiche di Andrea Basevi e Tullio Visioli.

NUOVA APERTURA

PIZZERIA FRIGGITORIA

C'è Pizza per te

Organizza il tuo buffet e la torta te la regaliamo noi!

Per ogni Pizza una lattina in omaggio

Ingredienti 1° qualità

I tuoi ordini anche su WhatsApp

Consegna a domicilio 0,50 € a totale beneficio del porta pizze

Birre Artigianali

I NOSTRI ORARI:

L: 18-22	V: 8-13:30
M: 18-22	18-22
M: 18-22	S: 18-22
G: Chiuso	D: 18-22

BASTIA UMBRA

Via Vittorio Veneto 19 c - Cell. 375.7988555

Fu il primo tecnico di radiologia in Umbria e tra i primi in Italia ad acquisire il diploma di studio conseguito alla Philips

Ottavio Papa ci ha lasciato

di STEFANO PICCARDI

Ci ha lasciati lo scorso 6 novembre all'età di 91 anni Ottavio Papa, figura di spicco della sanità regionale per oltre 50 anni, particolarmente attivo anche nella comunità di Bastia Umbra, dove le sue esperienze più significative furono il percorso politico culminato nel ruolo di consigliere comunale (dal 1990 al 1995) e la creazione, insieme ad alcuni amici, del Circolo sociale e ricreativo di Ospedalicchio, di cui ricoprì i ruoli di Consigliere e Presidente.

Chi lo ha conosciuto, come il sottoscritto, lo ricorda come un uomo gioviale, curioso, appassionato, profondamente legato alla famiglia e al suo lavoro. Un'autentica vocazione quella che, dagli esordi pionieristici nell'immediato dopoguerra, lo ha portato a diventare il mentore di migliaia di professionisti della sanità e in particolare della radiologia: intere generazioni di tecnici di radiologia, infermieri, medici, si sono formate con lui e ancora oggi tengono in vita quegli insegnamenti, negli ospedali di tutta Italia. Era il 1947 quando Ottavio iniziò la sua carriera in sanità, quasi per caso, a 16 anni al Policlinico di Monteluce a Perugia. Nei primi anni come Ausiliario di Laboratorio alla Clinica Medica universitaria del Professor Paolo Larizza e successivamente al Centro Radiologico delle Cliniche Generali. Fu il primo tecnico di radiologia in Umbria e tra i primi in Italia ad acquisire un diploma di studio, dopo aver frequentato un corso alla sede della Philips, a Monza. Era un periodo pionieristico, in cui la radiologia come branca della medicina, volta alla diagnosi e alla terapia, stava muovendo i primi passi nel mondo.

L'avvento di moderne apparecchiature unito all'entusiasmo e l'applicazione dei primi sperimentatori, come Ottavio, diede il via a quel progresso inarrestabile che oggi possiamo toccare con mano ogni volta che guardiamo, anche da profani, le immagini spettacolari del corpo umano in un esame di risonanza magnetica o quando pensiamo che nella pratica quotidiana, un esame radiologico eseguito a Perugia può venir inviato in tempo reale, per un teleconsulto specialistico, direttamente nel computer del luminare di turno, in Germania, negli USA o in qualunque angolo del pianeta, ed un problema complesso di salute può essere così risolto o addirittura una vita umana può essere salvata.

Nella sua visione illuminata della professione, insieme al collega Giuliano Borgioni, a metà degli anni 60, Ottavio istituì il Collegio provinciale dei Tecnici Sanitari di Radiologia Medica, organismo rappresentativo della professionalità e della deontologia di oltre 2000 iscritti, di cui rimase indimenticato Presidente fino a quando non andò in pensione. In quegli anni fu anche Consigliere della Federazione Nazionale che rappresentò in numerosi eventi scientifici in Italia e nel mondo. Il suo più grande successo in questo ambito fu l'organizzazione del Congresso Nazionale dei Tecnici di Radiologia ad Assisi, nel 1991, che consacrò la radiologia umbra nel panorama nazionale.

Il suo slancio appassionato lo portò inoltre a creare nel 1978 la prima scuola regionale per tecnici di radiologia, un corso triennale al termine del quale veniva rilasciata l'abilitazione all'esercizio della professione. Di quella scuola, dal grande valore formativo, teorico e pratico, Ottavio fu Direttore tecnico per decenni, fino a quando non venne istituita la Laurea Universitaria. Una delle sue migliori intuizioni fu quella di assicurare una programmazione formativa che per decenni fornì agli ospedali umbri giovani tecnici per il necessario ricambio generazionale e contestualmente garantì la sicurezza di un posto di lavoro, in tempi adeguati, a tutti gli studenti della scuola. Da allievo di quella scuola è fin troppo facile dire che Ottavio ha lasciato la sua impronta in tutti noi che lo abbiamo avuto come maestro a scuola e a reparto.

Ciò che soprattutto non dimenticheremo mai è il suo spirito vitale e

contagioso con cui ha sempre coniugato lo studio e la goliardia, il lavoro e la convivialità.

Ottavio è stato il mentore su cui potevi fare sempre affidamento ma anche l'amico con cui fare baldoria a cena, colui che lavorava ardentemente per realizzare la sua visione di sviluppo della professione ma che non mancava di godersi appieno ogni singolo momento della giornata, in allegria e in compagnia dei suoi allievi, colleghi, amici.

Maglificio Bianchi

Tantissime idee regalo per il tuo Natale

MAGLIERIA

UOMO
DONNA

Qualità a prezzi di fabbrica

Via S. Cristofolo 55, Ospedalicchio di Bastia Umbra (dietro la Combipel)
Tel. 075 80 11524 - Cell. 340 0780944
info@maglificiobianchi.com - www.maglificiobianchi.com

Seguici su

Michael Marzi - www.michaelmarzi.com

1822 - Una storia da non dimenticare

Con legittimo orgoglio e grande fierezza 200 anni fa nasceva la SPIGADORO-PETRINI

di FRANCESCO BRUFANI

NOTIZIE DAL GRUPPO PETRINI

Festa Grande alla Spigadoro-Petrini

Un imponente "Pranzo Sociale" organizzato presso il Quasar di Perugia, ha riunito, in una atmosfera satura di gioia, i Titolari, i Dipendenti della Società, gli appartenenti alle Aziende di Bastia ad essa consociate e molti altri Collaboratori. La Direzione della "Petrini" ha così calorosamente festeggiato l'atteso "ritorno" di ETTORE.

Nella stessa circostanza, Festa anche per gli "anziani del lavoro 1982" e per un cordiale brindisi al 1983. Il pranzo, presenti 700 persone, è stato preparato con eccellente maestria dal Ristorante "Toninoo" di Cortona. La manifestazione, tratteggiata da festosi spunti e motivi natalizi, si è protratta sino alle prime ore della sera.

200 anni fa nasceva il complesso industriale Spigadoro-Petrini. I dati ufficiali regolarmente registrati dal censimento catastale raccontano, nel 1822, di un "molino a grano" di Petrini Antonio fu Giuseppe, sito in contrada "Le Basse" di Bastia Umbra (Perugia): un molino a "tre macine e valchiera". Il vecchio e rudimentale molino era ubicato dove si trova l'attuale ingresso, le acque del fiume Chiascio, spingendo le pale di una grande ruota, producevano l'energia meccanica occorrente per azionare le primordiali macine di pietra, a solchi e spigoli taglienti, atte alla triturazione dei frumenti. Prima della guerra 1915/18, la vecchia ruota a pale venne sostituita da una grande turbina che trasformava l'energia idraulica in energia elettrica. La centrale dei Petrini forniva l'energia elettrica a vari comuni della provincia, compreso quello di Bastia. Oggi sorridiamo nel pensare alla patetica macina è quanto rimane di un passato che merita di essere ricordato e al quale la Spigadoro Petrini guardava con legittimo orgoglio e grande fierezza. Ripercorrere tutta la storia della Spigadoro-Petrini impiegherebbe moltissime pagine della nostra rivista, ma se qualcuno ha voglia di cercare nei nostri archivi, siamo sicuri troverà che anche noi abbiamo raccontato qualcosa di questa storica azienda.

• Per la ricorrenza dei 200 anni dalla sua fondazione ci piace ricordare la Spigadoro Petrini attraverso una grande festa pubblicata all'interno del suo periodico "La Coccarda", datato febbraio 1983, gentilmente messoci a disposizione dal dipendente Orlando Sereni Lucarelli. Si tratta dell'imponente pranzo sociale organizzato nel mese di dicembre per festeggiare il ritorno a casa di Ettore Petrini e, nella stessa circostanza, la Festa per gli anziani del lavoro 1982 (quarant'anni fa) con un cordiale brindisi al 1983. Oltre a ciò, l'8 dicembre di quest'anno, nel ripercorrere una tradizione del passato, presso la chiesa delle Suore Benedettine in via Garibaldi, alle ore 10.00, è stata organizzata una Santa Messa con ex dipendenti e familiari della Spigadoro-Petrini.

A Mauro Marini uno dei storici dipendenti dell'azienda, tra gli organizzatori dell'evento sopra descritto abbiamo chiesto il suo pensiero dopo 200 anni di storia. "*La Petrini è stata un'esperienza storica importante per la città di Bastia, ne sono orgoglioso, peccato che per mantenere vivo il suo ricordo abbiamo incontrato non poche difficoltà nell'organizzare l'evento celebrativo*".

La foto sopra è tratta dal periodico "La Coccarda", febbraio 1983, edito dalla Petrini-Spigadoro S.P.A

Per la fornitura di gas e luce della tua casa

scegli Unoenergy

Vieni a trovarci
per scoprire le nostre offerte e i nostri servizi

VOLTURE E SUBENTRI | NUOVI ALLACCIAMENTI

POSA CONTATORI | MOBILITÀ ELETTRICA

EFFICIENTAMENTO ENERGETICO

Trovi il nostro **Unoenergy Point** a:
Bastia Umbra • Via Galileo Galilei 2

unoenergy
gas · luce · rinnovabili

800 089 952 | unoenergy.it | f in

"Operatore Web Community"

L'Ipsc Polo-Bonghi guarda al futuro dei ragazzi

Dal prossimo anno scolastico, nella sede di Bastia Umbra, al via il nuovo percorso professionale

A cura di CARLO ROSIGNOLI

L'Istituto Professionale per i Servizi Commerciali "Polo Bonghi" di Bastia Umbra punta alle professioni del futuro. Dal prossimo anno scolastico (2023-2024) prenderà il via la nuova specializzazione "***Operatore web Community***", una figura esperta nella promozione dell'immagine aziendale e del marketing attraverso gli strumenti della rete come social e siti internet.

"*Il nostro istituto* - spiega la prof.ssa Claudia Pieroni, responsabile di plesso dell'Ipsc Polo-Bonghi - *da sempre attento alle esigenze del mondo del lavoro e delle locali realtà aziendali, desidera rimanere al passo con i tempi. Nell'era della digitalizzazione sempre più imprese utilizzano il web e i social network per farsi conoscere e vendere i propri prodotti. Negli ultimi anni sono nate nuove figure professionali legate al mondo del digitale, che sono tra le più ricercate e le meglio retribuite in Italia e all'estero*".

"*L'Ipsc Polo-Bonghi* - prosegue la docente - *ha voluto rispondere a queste richieste con un corso che coniuga le tradizionali conoscenze economico-contabili con quelle innovative legate all'uso delle nuove tecnologie informatiche e del web*".

L'Operatore Web Community è un professionista che, oltre a conoscere le procedure contabili e amministrative, cura il brand di un'azienda, ne promuove l'immagine nelle principali piattaforme della rete e padroneggia le diverse tecniche della comunicazione online. Un lavoro sempre più richiesto nei più disparati settori, dal commercio, al turismo, all'enogastronomia, fino agli enti pubblici.

"*Il percorso* - aggiunge la Prof.ssa Pieroni - *prevede lo studio di materie professionalizzanti come Tecniche professionali dei servizi commerciali, Informatica e Tecniche della comunicazione attraverso un ampio utilizzo delle attività laboratoriali. Le numerose ore di alternanza scuola-lavoro garantiscono, inoltre, un costante raccordo con il mondo delle imprese assicurando così ai diplomati dell'Ipsc Polo-Bonghi concrete ed immediate opportunità di occupazione. I ragazzi saranno affiancati da docenti tutor specializzati nell'utilizzo delle più moderne tecnologie e metodologie didattiche, potranno usufruire di spazi confortevoli e aule innovative dove intraprendere percorsi personalizzati volti a valorizzare le potenzialità di ognuno di loro*"

Tutti i dettagli sul nuovo profilo professionale "Operatore Web community" saranno presentati agli studenti che verranno a visitare l'Istituto Professionale per i Servizi Commerciali in viale Giontella a Bastia Umbra durante gli open day in programma il 17 dicembre, il 14 e il 21 gennaio dalle ore 15,00 alle ore 18,00 e le giornate da studente del 13 dicembre, 10 e 17 gennaio dalle ore 8,30 alle 12,30.

Ulteriori informazioni sono disponibili sul sito www.polobonghi.it.

Il Camping

RISTORANTE- PIZZERIA

Via Campiglione, 110
06081 Assisi (PG)
Prenotazione
333.4690630
333.7685829
Chiuso il martedì

Campionato di Promozione Girone B - 11° giornata
Athletic Club BASTIA vs BASTIA 1924

Il primo derby della storia di Bastia finisce 1-1

di FRANCESCO BRUFANI

Lo stadio comunale Carlo Degli Esposti ha fatto il sold out. Centinaia di tifosi e anche semplici spettatori hanno assistito al primo storico derby bastiolo. È stata una partita inusuale, molto sentita, emozionante. E' finita 1-1. Le squadre si sono equivalse, ma ai punti l'Athletic Bastia si è lasciato preferire.
Le origini del calcio bastiolo risalgono agli anni 20. Era il 1924 per l'esattezza e la divisa sociale era a strisce bianconere. Gli anni della gloria arrivano nelle stagioni dal 1953 al '56 il Bastia viene ammesso, per la prima volta, al Torneo di Promozione regionale. Il presidente è Francesco Giontella. Si vola in quarta serie cimentandosi contro formazioni di alto rango. Poi, con rammarico, si torna nelle categorie inferiori.

Foto di Sonia Fanfaroni

Tornando ai giorni attuali il derby tra l'Athletic Bastia e l'AC Bastia 1924 è una di quelle partite che nessuno in passato si immaginava potesse svolgersi. Eppure è successo. Tutto nasce nel 2012 quando un gruppo di visionari con a capo Giancarlo Natalini decidono di fondare l'Athletic Bastia una nuova società calcistica iscrivendola al campionato di 3° categoria, che per Statuto può tesserare solo ragazzi bastioli senza esser pagati. Quello che nessuno si aspettava e che questi ragazzi con tanto ardore e passione sono riusciti a salire i ranghi dei campionati FIGC fino ad arrivare alla Promozione Girone B.
Se da una parte si è saliti, affinché si realizzasse il derby bastiolo, c'è voluta la discesa di categoria dell'AC Bastia 1924.

Al pari dell'Athletic Bastia anche l'AC Bastia 1924 ha deciso di affrontare l'attuale campionato 2022/23 con una politica di contenimento dei costi utilizzando giocatori provenienti per la maggior parte dal settore giovanile.

La gara è stata giocata in un clima festoso e di grande cordialità che ha visto lo stadio comunale riempirsi all'inverosimile. È stata una bella partita, gradevole nel gioco, con ben due gol annullati, due regolari e un'espulsione. Al 32° del primo tempo il capitano del Bastia 1924 Rosignoli viene steso in area di rigore dell'Athletic, giusto il rigore assegnato dall'arbitro Pannacci, tira Donati che spiazza il portiere e fa 1-0; il pareggio dell'Athletic Club arriva nella ripresa, al 34° minuto, con Fagotti che approfitta di una disattenzione della difesa avversaria. Giusta anche l'epulsione di Del Prete (Bastia 1924) a dieci minuti dalla fine.
La data di questo storico incontro, da non dimenticare, è quella del 13 novembre 2022.
Arrivederci al prossimo derby.

A.S.D. Velo Club Assisi-Bastia

BRILLANTE STAGIONE CICLISTICA 2022

di VERONICA BATTISTELLI

Gli Amatori, atleti d'esperienza e con un passato d'eccellenza, hanno svolto le migliori Granfondo d'Italia, i Giovanissimi hanno primeggiato in gare da strada e MTB conseguendo ottimi risultati al prestigioso Meeting Nazionale di Conegliano Veneto.
Gli Esordienti si sono distinti in tutto l'anno agonistico, vincendo tre maglie di Campione Regionale, tra cui Ciclocross con Filippo Susta; strada e pista con Pietro Battistelli; ottimi piazzamenti alla 15° Coppa di Sera a Borgo Valsugana.
"*Sono orgoglioso di tutti i nostri atleti* - dice il presidente Luca Battistelli - *crescono dimostrando grande volontà ed abilità. Un grazie particolare a Fabio Governatori, nostro direttore sportivo, per aver riportato sempre ottimi risultati e che il prossimo anno avrà ancora più da fare, poiché la famiglia crescerà con nuovi atleti ed una nuova categoria*".
La stagione 2023, vedrà l'entrata della categoria degli Allievi. Inoltre, gli Amatori parteciperanno a tutte le gare nazionali, tra cui alla più bella Granfondo che esista, la "Maratona delle Dolomiti".
"*Ringraziamo tutti coloro che rendono tutto questo reale e che stanno dando opportunità ai nostri ragazzi, dagli atleti ai loro genitori, dagli sponsor ai collaboratori* - aggiunge ancora il presidente - *Auguro a tutti buone feste con un 2023 pieno di successi!*".

Pietro Battistelli vince il GP Liberazione di Roma

IDROELETTRA IMPIANTI s.r.l.s
di Mammoli, Sgargetta
IMPIANTI TECNICI ELETTRICI E IDRAULICI
◊ MANUTENZIONI E RIPARAZIONI
◊ IMPIANTI ARIA CONDIZIONATA
◊ IMPIANTI FOTOVOLTAICI ◊ IMPIANTI ALLARME
Via Pertini - 06083 Bastia Umbra (Pg)
Tel./Fax 075 8002300 - Cell. 347 1035558 - Cell. 347 6243292
E-mail: idroelettrasnc@gmail.com

ECOLOGY MARZI
SMALTIMENTO RIFIUTI CIVILI E INDUSTRIALI | SPURGO FOSSE BIOLOGICHE
ecology.marzi@libero.it ecologymarzi.it
T. 338 6937439
BASTIA UMBRA (Pg)

SOPRA IL MURO
COOPERATIVA SOCIALE

DIMITTO

CERTIFICATI N°
543 ISO 9001
544 ISO 14001
545 BS OHSAS 18001

SIA
Società Italiana d'Arboricoltura - o.n.l.u.s.

SOANCS Aut.72/09

UNITA' LOCALE
BASTIA UMBRA
Via Madonna di Campagna, 115

DIRETTORE TECNICO
Dott. Agronomo Fabio Cionco

Il nostro personale formato presso
LA SCUOLA DI AGRARIA DEL PARCO DI MONZA
esegue interventi di:

PROGETTAZIONE, REALIZZAZIONE E MANUTENZIONE DI AREE VERDI PRIVATE E PUBBLICHE

ABBATTIMENTI E POTATURE SIA CON PIATTAFORME AEREE CHE IN TREE CLIMBING
"TECNICA DI POTATURA E ABBATTIMENTO IN ARRAMPICATA"

VALUTAZIONE STABILITA' DEGLI ALBERI "VTA"
VISIVA E STRUMENTALE

IMPIANTI DI IRRIGAZIONE

INGEGNERIA NATURALISTICA

VERDE PENSILE

RECINZIONI TRADIZIONALI

PRATO PRONTO EFFETTO

ALLESTIMENTI PER EVENTI E MANIFESTAZIONI

I nostri tecnici ed operatori specializzati
saranno a vostra disposizione
per sopralluoghi e preventivi GRATUITI

Per info:
Dott. Agronomo Fabio Cionco
Cell. 349 2210474
Ufficio 075 3760084
E-mail fabio.cionco@soprailmuro.it

TOCCA GLI ALBERI - "TOUCHTREES"

Comune di
Cannara

terrenostre | 58 numero 9 - DICEMBRE 2022

Associazioni Strabismi e FreeTime

Con un pacchetto culturale migliorato in arrivo un 2023 denso di appuntamenti

di SONIA BALDASSARRI

Chiudiamo l'edizione 2022 di Terrenostre presentando il ricco programma di eventi delle associazioni Strabismi e FreeTime per il prossimo anno. L'obiettivo delle due realtà, promotrici rispettivamente del Festival Strabismi e del Teatro Thesorieri, è offrire al pubblico un pacchetto culturale migliorato sia nella qualità che nella quantità delle iniziative proposte. Sarà quindi un 2023 denso di appuntamenti, frutto del lavoro certosino della squadra guidata da Alessandro Sesti e Marco Andreoli.

Andremo prima a descrivere i progetti targati Strabismi e a seguire quelli curati dall'associazione FreeTime.

A Settembre 2023 prenderà il via la nona edizione di **Strabismi Festival**, l'evento per eccellenza di teatro, musica e danza contemporanea, fiore all'occhiello e motivo di vanto per Cannara. Si inizierà subito dopo la fine della Festa della Cipolla: concerti, spettacoli, mostre di arte contemporanea, incontri tra gli artisti e il pubblico, insomma, gli ingredienti per assistere ad un'edizione scoppiettante ci sono tutti. Strabismi Festival 2023 sarà composto da sei spettacoli selezionati dal bando nazionale "Exotropia" che ricopre la funzione di scouting tra i giovani talenti di teatro e danza. Lo spettacolo "0741911148" della compagnia D'aria Fresco, che affronta la tematica della solitudine, e la presentazione del nuovo lavoro "He and He", con al centro il tema della malattia mentale, completeranno la programmazione. Uno spazio verrà dedicato anche a chi ha vinto l'edizione 2022, la compagnia Pars Construens con "Verderame", uno spettacolo che racconta la malattia psichica come fosse un fungo che si diffonde ovunque e arreca conseguenze irreversibili. Ricordiamo che l'associazione Strabismi ha fondato qualche anno fa il progetto nazionale Risonanze Network, una rete per la cura e la tutela degli artisti under 35, all'interno di questo contesto è previsto un laboratorio di teatro e danza rivolto ai giovani del gruppo Next Generation.

L'altra iniziativa figlia di Strabismi è **Strabismi Beyond Borders** che si terrà da Gennaio a Giugno 2023. É una rassegna nata grazie al sostegno del *POR - FESR 2014-2020 Asse 3 - Azione 3.2.1 Piano sviluppo e coesione FSC (D.L. n.34/2019) - Bando per il sostegno di progetti nel settore dello spettacolo dal vivo – Anno 2022*. Il progetto toccherà i Comuni di Cannara, Foligno, Assisi, Gualdo Tadino, Bevagna, Norcia e Perugia.

Lo spettacolo/cena "Nato Cinghiale" del duo Contini/Sesti farà da apripista il 21 gennaio ad Assisi, il protagonista cucinando lo spezzatino di cinghiale per il pubblico, secondo la ricetta di famiglia, parla del rapporto tra padre e figlio.

Il 18 Febbraio, al Teatro Talia di Gualdo Tadino è la volta di "Ionica", capolavoro assoluto di Alessandro Sesti.

AROF
CASA FUNERARIA
CANNARA Via Amedeo di Savoia, 27 - Tel. 0742/72478
GIANLUCA SEVERI PIERINI 338.1083709
GIANFRANCO PARMI 333.1385141

CTS electronics
SICUREZZA STRADALE
Voc. Stradone Zona Art.le 34/A1
CANNARA
Tel. 0742.730224
info@ctselectronics.it
www.ctselectronics.it
PROGETTAZIONE, INSTALLAZIONE E MANUTENZIONE DI:
- IMPIANTI SEMAFORICI
- SEGNALAZIONE E ILLUMINAZIONE ATTRAVERSAMENTI PEDONALI
- RILEVAZIONE E SEGNALAZIONE ALLAGAMENTI SOTTOPASSI
- RETI IN FIBRA OTTICA CON GIUNZIONI ATTESTAZIONI E CERTIFICA (OTDR)
- SEGNALETICA LUMINOSA
- PANNELLI MESSAGGIO VARIABILE
- DISSUASORI MOBILI ANTITERRORISMO

Dal 16 al 19 Marzo è prevista la prima edizione di Overview - esperimenti organizzativi di un progetto artistico. Qui e Ora Residenza Teatrale insieme a La Confraternita del Chianti, Alessandro Sesti, Tiziana Francesca Vaccaro e Créature Ingrate e Maria Anna Stella, porteranno in scena le nuove produzioni artistiche. Dalla sinergia tra Strabismi e FreeTime a Maggio vedrà la luce il Festival di Primavera con una programmazione rivolta a famiglie e bambini.
A Foligno presso lo Spazio Zut e a Campi (Norcia) Silvio Impegnoso si esibirà in "C'era una volta in Umbria", spettacolo ispirato alla storia vera sul genio della truffa Folignate il Dr. Cavadenti (nome di fantasia).
Strabismi Beyond Borders terminerà il giorno di Cantine Aperte presso Plani Arche che ospiterà il concerto di Fuzzo Raimi. Un progetto come si può ben capire davvero imponente, che si concluderà con "La bottega degli incubi" (titolo ancora in fase di definizione), una rappresentazione che studia la paura ed i suoi effetti nella crescita di un bambino.

Passiamo ora al calendario previsto da FreeTime in collaborazione con l'associazione Amici di Collemancio, al centro del progetto il rilancio del Borgo, da qui il nome del progetto: urVINum Hortense Festival.
Il festival si pone il nobile obiettivo di valorizzare il Borgo di Collemancio, un luogo meraviglioso, ristrutturato in epoca recente e "patria" degli scavi che hanno riportato alla luce Urvinum Hortense.
Tra Gennaio e Maggio è prevista una succosa anteprima, mentre a Giugno si entrerà nel vivo della manifestazione con i concerti dei Trouvez Margot, Ducky 13, Surd Ensamble, Puscibaua e Silvio Impegnoso, i Cinquantini e i Trina Luna.

In collaborazione con la cantina Plani Arche, FreeTim organizzerà il concerto dell'attore e musicista Ludovico Rohl. Come dicevamo poco sopra, dalla collaborazione tra Strabismi e FreeTime è nato un evento straordinario: il Festival di Primavera, previsto per Maggio 2023.
L'associazione FreeTime opera da sempre col preciso intento di dare nuova linfa e vitalità alla città di Cannara, basti pensare al lavoro encomiabile che è stato fatto col Teatro Thesorieri, l'auditorium S. Sebastiano e il Museo Città di Cannara. Il Festival di Primavera vuole riportare in auge un'usanza cannarese andata perduta negli ultimi anni: una manifestazione interamente dedicata a bambini e famiglie che tocca più Comuni dell'Umbria. Dal 15 al 21 Maggio andranno in scena matinée rivolti agli alunni dell'istituto comprensivo Bevagna-Cannara e serali per tutte le famiglie.
Questo a grandi linee il programma stilato: si inizierà con ILLOCO Teatro ed il loro "U.MANI" uno spettacolo che affronta l'elaborazione del lutto in età pre- adolescenziale, sarà poi la volta di "*Come quando è primavera*" della Compagnia Binario 1310 che parla della condizione delle bambine Bacha Posh: la pratica culturale di alcune zone dell'Afghanistan e del Pakistan in cui le famiglie dove non ci sono figli maschi inducono una delle loro figlie femmine a vestirsi e comportarsi come se fosse un ragazzo. È previsto un appuntamento anche con "Ionica". A completare questa rassegna ci sarà "Capitani Coraggiosi" di Bam!Bam! Andrà in scena pure "L'origine dell'eroe" di Giacomo Sette che affronta la tematica della perdita del genitore come figura guida e il passaggio dall'età giovane a quella adulta. Chiude il cartellone del Festival di Primavera lo spettacolo risultato del laboratorio condotto da Strabismi nelle scuole di Cannara.
Da sottolineare che gli spettacoli che compongono il Festival di Primavera 2023 sono stati selezionati dagli alunni all'interno del progetto DIRE FARE TEATRO, inserito nei patti formativi dell'Istituto comprensivo Bevagna-Cannara.

ED.I.TEC.
EDILIZIA IMPIANTI TECNOLOGICI s.r.l.
ED.I.TEC s.r.l. Via Borgo G. Mazzini snc - 06033 Cannara (PG)
Tel. 0742 72875 - E-mail: editec.vanni@gmail.com

Sericap
Serigrafia, grafica e pubblicità
sericap.it
comm@sericap.it
sericap@sericap.it
0742 72162
370 3170049
Via del Lavoro, 06033 Cannara (PG)

Comune di
Cannara

ISTI TUZIO NALE

terrenostre | 60

numero 9 - DICEMBRE 2022

Servizi di OTTAVIANO TURRIONI

Innovazione tecnologica al servizio dei cittadini Un sito web per la presentazione di istanze on line

Dal 1° Gennaio 2023 l'Amministrazione Comunale attiverà il nuovo servizio di presentazione istanze edilizio-urbanistiche-commercio ed autorizzazioni in genere (certificati urbanistici, autorizzazioni per attraversamenti stradali, abbattimento piante ecc.) esclusivamente in forma digitale tramite il sito web istituzionale
https://comune.cannara.pg.it
al fine di migliorare il rapporto pubblica amministrazione – cittadini, i quali potranno ricevere le autorizzazioni via web senza recarsi in Comune.
Questa innovazione arricchisce l'insieme dei progetti che stanno cambiando il volto alla nostra comunità.

Celebrazione della giornata dell'Unità Nazionale e delle Forze Armate

L'intervento del sindaco Fabrizio Gareggia sull'importanza della memoria con un forte monito all'unità contro le divisioni

Significato del 4 Novembre
Il 4 Novembre è una data fondamentale nella storia dell'unità d'Italia, poiché ricorda l'armistizio di Villa Giusti a conclusione della Prima Guerra Mondiale.
E'anche il giorno in cui si fa memoria del sacrificio dei soldati morti per la Patria, dei tantissimi soldati anche molto giovani che sacrificarono la loro vita portando a compimento il lungo processo di unificazione nazionale con il Risorgimento.
Anche quest'anno a Cannara la ricorrenza è stata onorata (ma domenica 6 Novembre, a causa del maltempo del giorno 4) con la partecipazione di autorità civili, militari, religiose, di alcune Associazioni combattentistiche e d'arma. Il corteo, prima di arrivare davanti al Monumento ai Caduti, ha sfilato in Corso Vittorio Emanuele II preceduto dal Concerto Musicale di Cannara.
A fianco del monumento erano stati posti due poster, l' uno con le fotografie di alcuni caduti cannaresi, l'altro con tutti i nomi.

Il discorso del sindaco. Ringraziamento ai presenti e agli assenti. Mancava la minoranza consiliare
Il sindaco, che era accompagnato da alcuni amministratori, tra i quali il presidente del Consiglio comunale, signor Giorgio Agnello, e dal sindaco del Consiglio comunale dei ragazzi, Carol Liguori, dopo aver ringraziato i presenti, e soprattutto il Concerto cittadino del quale ha sottolineato la "funzione di collante" della nostra comunità, ha voluto ringraziare anche gli assenti, dei quali ha detto che ancora una volta, alcuni per superficialità, altri per scelta, non partecipano alla celebrazione nazionale odierna, nella quale l'Amministrazione comunale, come suo dovere e sua volontà, svolge una funzione di memoria e di ringraziamento verso coloro che hanno dato la vita per la nostra nazione e per la nostra democrazia.
Queste sono assenze ancor più gravi - ha puntualizzato - se chi le fa rappresenta, seppure da un ruolo di minoranza, un Consiglio comunale che è stato formato con il voto dei cittadini. Non si fa un torto all'Amministrazione in carica, ma prima di tutto ai cittadini che hanno votato, poi a tutte quelle persone, di ieri e di oggi, che hanno dato la vita per la nostra nazione: è a loro che si manca di rispetto. - Ed ha aggiunto: certi comportamenti, però, si inseriscono in un solco più ampio a cui stiamo assistendo: una sorta di mancanza di rispetto per le istituzioni democratiche e anche dei principi della carta costituzionale, che ha generato nel corso degli anni un lassismo quanto mai insopportabile. Si travisa la realtà per legittimare delle situazioni che il buon senso, non la legge, riterrebbe assolutamente non legittimabili".

Il corteo si avvicina al Monumento ai Caduti

Riferimento alle manifestazioni per la pace
"In questi giorni si è manifestato per la pace. Molto bene - ha commentato Fabrizio Gareggia - Il popolo italiano deve chiedere la pace, perché la pace è la precondizione per qualsiasi altra possibilità di sviluppo per una comunità nazionale ma anche a livello internazionale. E allora si è chiesto: perché in Italia non siamo capaci di chiedere la pace se non attraverso l'attacco a qualcuno, il contrasto con qualcuno, la contrapposizione …? E ha continuato: C'è questa volontà di dividere il popolo su temi per i quali la divisione è assolutamente sbagliata. Non riusciamo a ottenere la pace come Europa unita e poi riusciamo a dividerci facendo una, due, cinque piazze. All'interno di una piazza ci sono con-

testazioni, manifestanti contro la Nato, contro gli Stati Uniti, contro la Russia … Noi dobbiamo chiedere la pace come valore oggettivo. Senza ambiguità. Le discussioni sui motivi dell'aggressione russa verso l'Ucraina dovremo farle dopo. Non possiamo farle oggi, perché questa discussione divide il popolo italiano, divide l'Europa, ci fa fare una pessima figura a livello internazionale e quindi ancora una volta per questa volontà di mantenere delle rendite di posizione veniamo ritenuti non affidabili, il che è l'assoluto contrario di quello che i nostri nonni e i nostri bisnonni hanno dimostrato, cioè l'essere persone affidabili che nei momenti più bui della storia hanno saputo sacrificarsi".

Sul tema della libertà

Un riferimento a quanto avvenuto in questi giorni nel corso del Rave party di Reggio Emilia, dove dei ragazzi, pur desiderosi di musica, di fare campeggio al'aperto, si sono però abbandonati all'alcol, alla droga nella maniera più smodata possibile. Anche su questo c'è stata l'ennesima discussione e divisione, perché si è sostenuto che questi giovani estrinsecano la loro libertà … , ma qui - ha detto - siamo di fronte al travisamento del concetto di libertà, perché anche la libertà ha dei limiti e se non c'è il rispetto delle leggi diventa anarchia.

Il sindaco ha concluso il suo intervento con una riflessione sul valore delle Forze armate ed ha invitato i giovani ad aver fiducia e ad apprezzare il ruolo di queste istituzioni fondamentali per la difesa e la sicurezza di ogni cittadino.

Il sindaco durante il suo intervento. A fianco Carol Liguori, sindaco del Consiglio comunale dei ragazzi

Da Umbria Social novembre 2022

Marchio di eccellenza: prestigioso riconoscimento al Comune di Cannara da parte del Consiglio d'Europa

Nell'ambito del Programma EloGe, promosso dal Consiglio d'Europa in collaborazione con l'Associazione Italiana del Consiglio dei Comuni e delle Regioni, il Comune di Cannara ha ottenuto il Marchio di Eccellenza nella Governance, che viene riconosciuto alle amministrazioni che rispettino i principi europei di buon governo, ad esempio la correttezza e solidità nella gestione finanziaria, l'innovazione, la sostenibilità, la trasparenza … L'indagine che ha portato a questo prestigioso riconoscimento è stata condotta non solo sui dati inerenti la documentazione fornita dal comune, riguardanti la programmazione e la rendicontazione, ma anche sui risultati di un'indagine condotta tra i cittadini per conoscere il livello di gradimento dell'amministrazione comunale. Notevole la soddisfazione del sindaco Fabrizio Gareggia che vede così premiato il lavoro svolto in questi anni, pur in un momento storico assi delicato.

Il riconoscimento viene attribuito col premio di un dodecaedro di cristallo dove, su ciascuna faccia, è inciso uno dei dodici principi del Buon governo democratico. Verrà ritirato il 1° dicembre presso la sede della Regione Veneto.

Finanziamenti per il piano triennale delle Opere Pubbliche 2023/2025. Una rivoluzione per il futuro

È stato approvato in questi giorni dalla Giunta comunale il piano triennale delle Opere Pubbliche 2023/2025 che porterà per la prima volta a beneficio di Cannara finanziamenti mai ottenuti nella sua storia.

Oltre alle numerose opere realizzate in questi anni, è in arrivo, infatti, una pioggia di finanziamenti che cambieranno il volto di Cannara facendone un paese all'avanguardia.

Si tratta di un piano che sfiora i dodici milioni di euro, finalizzati alla realizzazione di opere strategiche per lo sviluppo e l'ammodernamento dei servizi nel nostro territorio.

Questo l'elenco delle opere, con i relativi stanziamenti:

1. Demolizione e ricostruzione dell'edificio della Scuola Media: € 4.100.000;
2. Riqualificazione, potenziamento e valorizzazione del sito archeologico di Urvinum Hortense: € 110.000;
3. Manutenzione straordinaria delle strade comunali con rifacimento del manto bituminoso di tutte le strade: € 600.000;
4. Realizzazione mensa per alunni Scuola Media: € 510.000;
5. Riqualificazione energetica del Teatro Comunale: € 155.000;
6. Demolizione e ricostruzione del Ponte sul Fosso della Valle: € 190.000;
7. Efficientamento energetico e nuova pavimentazione del Palazzetto dello Sport: € 120.000;
8. Realizzazione del Polo dell'Infanzia (nuovo Asilo e Nido comunali rispettivamente per accogliere 60 e 30 bambini): € 1.720.000;
9. Nuovo percorso pedociclabile Collemancio-Piandarca, per connettere turisticamente le eccellenze del nostro territorio: € 420.000;
10 . Completamento lavori di restauro al Palazzo Feltri: € 860.000;
11. Consolidamento mura urbiche della frazione di Collemancio: € 1.600.000;
12. Riparazione e miglioramento sismico della chiesa del cimitero di Collemancio: € 380.000;
13. Riparazione e miglioramento del Circolo di Collemancio e lavatoio: € 380.000;
14. Messa in sicurezza di n. 9 ponti siti sulle strade comunali del nostro territorio:€ 790.000;

A questi finanziamenti e relative opere vanno aggiunti l'ampliamento del civico cimitero (€ 1.500.000) e l'ammodernamento del Ponte sul Topino per il quale la Provincia ha stanziato € 2.000.000. Entrambi i lavori inizieranno nella primavera 2023.

Tutte le opere indicate dal n. 1 al n. 14 sono già state finanziate con risorse comunitarie, nazionali e regionali. Il cofinanziamento da parte del comune di Cannara complessivamente sarà di ~ € 650.000.

Un investimento rivoluzionario nella storia del nostro Comune che inciderà sulle tasche dei cittadini solo per il 5% su un totale di quasi 12 milioni di euro!

Dal New Jersey in visita a Cannara sul luogo della Predica agli uccelli

Il 18 ottobre scorso alcuni membri del Comitato Piandarca hanno avuto il piacere di accogliere presso il Tugurio di San Francesco due coniugi americani dalle origini italiane: i signori Antony Attanasio e Paula Reali. In particolare la nonna della signora Paula si chiamava Angela Sensi ed era emigrata in America da Cannara, dove tuttora vivono i parenti. A lei si era rivolto tempo fa il nostro amico Arcangelo Bini, persona assai attiva nelle iniziative del Comitato, spiegando quale fosse il progetto che stiamo portando avanti e se fosse pensabile un contributo economico da parte di altri suoi familiari. La signora ha preso a cuore il progetto e la richiesta e si è attivata riuscendo ad inviarci una bella somma di denaro. Anche i loro nomi verranno iscritti nell'albo dei donatori in acciaio corten.

I signori Attanasio-Reali hanno chiesto ulteriori informazioni circa la costruzione del Santuario all'aperto a Piandarca, ne hanno lodato l'iniziativa e assicurato un ulteriore interessamento presso famiglie di origine italiana residenti nel New Jersey. Stupiti per tanta ricchezza francescana che Cannara conserva, hanno promesso che veicoleranno per quanto è loro possibile il messaggio, quindi hanno voluto recarsi a Piandarca per sostare davanti alla statua di San Francesco. Il Comitato, presenti i signori Bini, Scaloni e chi scrive, ha ringraziato vivamente i graditissimi ospiti per quanto hanno fatto e promesso di fare.

Da sx: Arcangelo Bini, Antony Attanasio, Paula Reali, Mario Scaloni ritratti nell'ingresso del Tugurio di San Francesco

Comune di
Bettona
terrenostre | 62
numero 9 - DICEMBRE 2022

Film documentario "Il Condottiero" di Filippo Batocchioni

La vita di Don Francesco Bianchi

di MICHELA PROIETTI

In occasione dei cento anni dalla nascita di Don Francesco Bianchi, il regista bettonese Filippo Batocchioni, con alle spalle una lunga esperienza maturata attraverso innumerevoli e importanti esperienze cinematografiche, ha pensato di fare un regalo alla sua comunità: un film-documentario per ripercorrere la vita del parroco scomparso il 16 agosto 1991, dalla sua nascita alla vita in seminario, dall'attività svolta in parrocchia sino al termine della sua vita.

Filippo Batocchioni insieme a Gina Lollobrigida

Non è la prima volta che il regista bettonese ha fatto omaggio al parroco Bianchi: negli anni 2000, in sua memoria, con l'aiuto dei ragazzi e delle ragazze del gruppo giovanile di Passaggio di Bettona, ha realizzato lo spettacolo "*L'albero che fiorisce ancora*". Un Viaggio emozionante tra la vita e le opere di questo grande pastore che tutti ricordano ancora oggi con viva emozione.

Filippo ha iniziato il suo progetto in punta di piedi, ripercorrendo con impegno e pazienza tutte le vicende e i momenti più significativi del parroco, grazie anche al prezioso aiuto di coloro che gli hanno gravitato intorno: parroci, uomini e donne vicine alla Chiesa, parrocchiani, amici, che con entusiasmo hanno testimoniato l'essenza, il ricordo, l'amore e il rispetto che caratterizzava Don Francesco Bianchi.

Attraverso la minuziosa ricerca e lavoro di assemblaggio il regista, compie un "viaggio nel tempo", con immagini inedite, filmati rivisitati e testimonianze.

"*Il condottiero*" è il titolo scelto, non a caso, per questa figura, vulcano di vedute, terremoto benefico che ha permesso di conoscere tanto ad una folta moltitudine di persone. Il filmato sarà proiettato il 18 dicembre 2022, alle ore 21.00, presso il Teatro Excelsior, in piazza del Popolo a Passaggio di Bettona.

Tornare alle origini e sentire ancora vibrare speranze e gioie, ideali e ricordi, accanto a preoccupazioni e alcune delusioni, ci permette di conoscere una storia più ampia che affonda le sue radici nei sogni arditi e nelle coraggiose scelte di chi, prima di noi, ha tracciato il sentiero del nostro futuro.

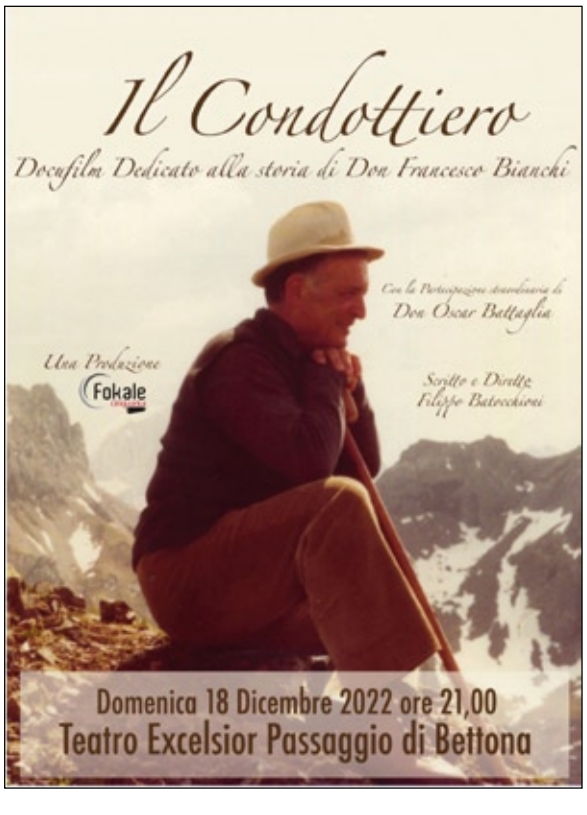

di Lamberto Caponi
L'ARCHITETTO

BIOFILIA, UNA NUOVA PASSIONE

Sul significato del termine non servono spiegazioni, basta digitarlo in Internet e verrà fuori l'ira di Dio. Quello però che forse tutti non sanno è che la tendenza, complice forse la Pandemia, si sta diffondendo a macchia d'olio. La natura è al centro di ogni progetto, si sostituiscono i muri con vetrate, gli ambienti hanno colori caldi, legno ovunque e tanto verde. Sembra incredibile ma si sta rimettendo in casa la carta da parati. E pensare che fino a non molto tempo fa si scrostavano le pareti per togliere quella damascata degli anni sessanta. Oggi si chiama "Wallpaper" e le più richieste sono quelle che fanno sognare paradisi tropicali o la foresta Amazzonica, soprattutto in bagno. E' appurato che vivere in ambienti dalle forme organiche e a contatto con materiali naturali provoca un impatto positivo sulla salute e sulla riduzione dello stress. Non illudiamoci di ricavare alti profitti da una casa o da un luogo di lavoro che non abbia un'illuminazione naturale o una vista panoramica. Persino il calendario dei Carabinieri quest'anno sarà ispirato ai temi ambientali. E' evidente quindi che la natura migliora la qualità della vita, la produttività e il benessere e si intreccia con altre correnti di pensiero improntate al vivere sano, come la bioedilizia, la bioenergetica, il Feng Shui e in generale tutto ciò che è definito "bio". Non è impossibile trovare in qualche casa la stampa appesa del yin-yang o i letti con la testata rigorosamente a nord. Chissà se vedremo tra un pò gente che farà pascolare le pecore nel terreno per scoprire i nodi geobiologici prima di costruirsi la casa?

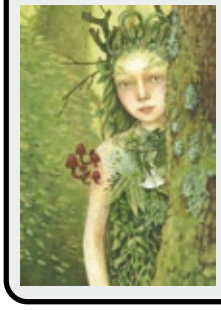

Immagine di *Mathilde Marlot/Sorsha*

PROGETTO FUOCO PERUGIA

termocamini • caldaie • stufe a pellet

Vi augura

Buone Feste

PROGETTO FUOCO PERUGIA

WWW.PROGETTOFUOCO.NET - 0758012924

Buone Feste da

terrenostre

INSIEME oltre ogni CONFINE

VUOI RICEVERE LA RIVISTA A CASA TUA?

info: terrenostrenews@gmail.com | 075.8010539 | 335.7362185

IL MIGLIOR POSTO DOVE FARE PUBBLICITÀ

Prenota i tuoi spazi sulla rivista e tuoi banner su *www.terrenostre.info*