Anno XXIII- N°7 - Settembre 2021 - Direttore Resp. Francesco Brufani - Reg. Trib. n° 29/5/1999 - Distribuzione gratuita 10 mila copie

terrenostre

"AREA4 diventa AREA4 Group"

IL TUO PASS PER IL BENESSERE
SCAN ME
(Guarda il video)

pagg. 4 e 5

ASSISI AL VOTO

All'interno Speciale Elezioni 2021

seguici su
Lupattelli gioielleria
BASTIA UMBRA Centro Storico - Via Roma, 5 | T. 075 8004557
info@gioiellerialupattelli.it | www.gioiellerialupattelli.it

BCC Spello e Bettona
CREDITO COOPERATIVO ITALIANO

Paolamela
www.paolamelacashmere.com
Via San Lorenzo, 22 Bastia Umbra (PG)

Molitoria Umbra
Via San Cristoforo 5/e - 06083 Ospedalicchio Bastia U. (PG)
www.molitoriaumbra.com

IL PIACERE DELLA PAUSA CAFFÈ
IL CAFFÈ DI COSIMA
CAFFÈ IN CAPSULE E CIALDE
Bastia Umbra - Via Della Rocca 1/A

STUDIO GRAFICO nahlostro - t. 075 9029022

PAVIMENTI - RIVESTIMENTI - PARQUET

Via Campiglione, 40 | **BASTIA UMBRA** (PG) | t. 075 8001568 | **www.mariniedilizia.com**

7 SETTEMBRE 2021
FATTI PORTARE TERRENOSTRE GARANTITO A CASA
Con soli 20 euro all'anno
www.terrenostre.info
terrenostrenews@gmail.com
F. Brufani: 335.7362185
Seguici su Facebook

Editoriale

di SILVIA MARINI

LO STECCATO

Saremmo dovuti diventare migliori, avremmo dovuto fare tesoro dell' isolamento, della paura, dell'incertezza.
Un malessere collettivo cova sotto la facciata, un' intolleranza diffusa aleggia ad ogni livello.
Nuovi steccati sempre più alti coprono la visuale dal proprio orticello, in un mondo in cui tutte le storture sono rimaste identiche adesso l'abbrutimento è sempre più palpabile.
La rabbia repressa ritrova vecchie strade e ne scava di nuove, le frustrazioni si riversano come fiumi nella vita di ogni giorno, la diffidenza traspare nelle parole e nei gesti.
Avremmo potuto essere migliori ma sembra che, ancora una volta, alzare barriere ci risulti più facile che abbatterle.

LA RIVISTA NON RICEVE CONTRIBUTI PUBBLICI

IL PRIMO GIORNO DI SCUOLA

di Francesco Brufani

Dai! Sveglia! È il tuo primo giorno di scuola! Non vorrai mica arrivare in ritardo proprio oggi?
Quante cose vedrai… un tramestio di genitori, nonni, bambine e bambini che aspetteranno davanti alla scuola. Sentirai il suono della campanella, vedrai spalancarsi il portone. Dall'elenco alunni vedrai scorrere uno dopo l'altro i nomi dei tuoi compagni che si scioglieranno in saluti quasi tutti uguali, ma sempre diversi. Alcuni ti guarderanno dritto negli occhi, altri sbirceranno intorno per cominciare a capire che cosa li aspetta. Alla spicciolata si snoderanno alcune domande.
Oggi è il tuo giorno. Tutti in fila. Mascherine, gel igienizzante e zaino in spalla entrerai in classe.
Continuerai il tuo cammino: le mete saranno tante e importanti. Camminerai, correrai, sorpasserai, volerai, resterai indietro, rallenterai, prenderai la rincorsa, ti fermerai… Riderai, piangerai, ti arrabbierai, non avrai voglia di scherzare, ti divertirai … Ti porrai delle domande: ascoltare l'insegnante o giocare con il compagno? Scrivere in modo ordinato o affrettarsi? Fare domande o stare in silenzio? Impegnarsi o "l'importante è finire"?
E se non ce la farai? Cercherai un appiglio per trovare un "luogo" sicuro. Sicuro per te, che ti capisca, che comprenda quello che vuoi comunicare, che rispetti la tua intelligenza e la coltivi, che si predisponga ad una comunione di intenti, che renda sostenibile la tua vita.

Oggi è il tuo giorno! Congratulazioni!

• Il prossimo 5 ottobre sarà la giornata mondiale degli insegnanti (World Teacher's Day). L'evento è stato istituito nel 1994 e commemora la firma della Raccomandazione UNESCO/ILO del 1966 sullo status degli insegnanti. Quest'anno il tema sarà "*Insegnanti: guidare nella crisi, reinventare il futuro*".
Poiché l'apprendimento è una parte essenziale della vita e dello sviluppo umano, gli insegnanti svolgono un ruolo immensamente prezioso nella società. Buona scuola a tutti voi!

AREA4 GROUP

IL TUO PASS PER IL BENESSERE

SCAN ME

AREA4 diventa

Palestra, Area Medical, Corsi, Out

Non solo palestra ma luogo in cui creando un proprio personale P.A.S.S.

Da Area4 ad Area4 Group. Non solo più quindi una palestra ma luogo in cui curare il benessere della persona da ogni punto di vista e a 360 gradi. Da questa idea nasce a Bastia Umbra Area4 Group che va ad integrare una attività che vanta 10 anni di esperienza nel settore del fitness.

Creatività, innovazione, energia e risultati sono le parole chiave al centro di questa naturale trasformazione della palestra, iniziata già con l'avvio della nuova accogliente sede inaugurata due anni fa.

Aumenta quindi la lista delle attività disponibili in palestra così come prende il via l'Area Medical l'attività outdoor, quella di sport & wellness, dei corsi e della danza. Per questo motivo, attraverso un completo "Programma Attività Salute Sostenibile" l'utente può creare il suo personale P.A.S.S. e abituarsi così al benessere. Area4 sarà così in grado di seguire l'utente in un percorso personalizzato e strutturato in base alle performance o aspirazioni personali al fine di ristabilire il proprio benessere.

"*Non stiamo mai fermi. In questo periodo non abbiamo "subito" la crisi, ma ci siamo dati da fare per innovare e trasformare. E' stato il momento in cui ci siamo reinventati*": ad affermarlo è **Barbara Carli**, presidente regionale per l'Umbria di ANIF EUROWELLNESS (Associazione Nazionale Impianti sport & Fitness Palestre) oltre che amministratore di AREA4 GROUP.

AREA4 GROUP:

door, Sport & Wellness, Danza

curare il benessere della persona (Programma Attività Salute Sostenibile)

BARBARA CARLI:
"L'esercizio fisico è vitale. Mantenerci in buona salute è una nostra responsabilità. Muovetevi, anzi... allenatevi!"

"Siamo un gruppo davvero numeroso eppure saldo e coeso – prosegue Carli –, *appassionati a quello che facciamo. Oggi credo che la vera ricchezza sia nelle relazioni fra persone che si riconoscono. Ci percepiamo come risorse gli uni per gli altri. Per crescere, evolverci professionalmente, migliorarci, pensare al nostro bene comune e a quello di chi frequenta il nostro centro divulgando un sano stile di vita".*

Tra le varie sinergie di Area4 Group c'è quella con **Fabio Morbidini**, punto di riferimento per tutta l'equipe di Area4, che di recente ha messo la sua professionalità e tenacia al servizio di giovani campionesse italiane di pugilato alle olimpiadi di Tokyo. Morbidini ha infatti trovato il suo punto di riferimento in Area4, dove si allenano quindi gli atleti della Nazionale Italiana di Pugilato di cui è responsabile della fisioterapia e riatletizzazione. Da quest'anno è affiancato anche da **Mattia Tanci** in qualità di preparatore atletico.

Oltre che fitness, Area4 Group è tanto altro quindi. Anche fisioterapia: a completare l'offerta nel centro di Bastia Umbra per il trattamento del benessere è nata Area4 Medical, struttura che tratta il dolore attraverso il lavoro di professionisti e terapie strumentali.

Barbara Carli e Fabio Morbidini

Infine, tra le varie collaborazioni che caratterizzano l'alta professionalità di Area4 c'è anche quella con il dottor **Michele Cipiciani**, biologo nutrizionista, e con la dottoressa **Michela Freddio**, medico chirurgo che da anni lavora con l'obiettivo di restituire ai pazienti il benessere psicofisico e l'equilibrio biochimico, metabolico e del Sistema Nervoso Autonomo, grazie ad apparecchiature diagnostiche avanzate ed un programma integrato e personalizzato.

(Danilo Nardoni)

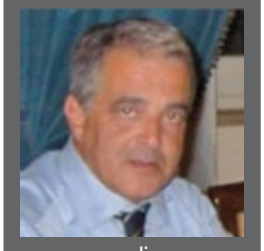

di
MARIO CICOGNA

UNA DELLE PIÙ SIGNIFICATIVE PERSONALITÀ

Intitolata una via al Ma

Impegnato nel campo musicale compose messe e mottetti.

Una partecipata testimonianza di affetto e di riconoscenza ad una delle figure più emblematiche e carismatiche della grande famiglia dei frati minori della Porziuncola: la cornice alla cerimonia di intitolazione di una via nel centro di Santa Maria degli Angeli, nel ricordo di un uomo che ha esercitato una particolare vocazione educativa non soltanto musicale nei confronti soprattutto dei giovani.

Mezzo secolo di servizio, come maestro di cappella e come educatore, in uno dei maggiori santuari d'Italia, nel luogo ove prese inizio l'Ordine francescano, e ove San Francesco morì, hanno impresso in effetti una traccia indelebile.

La Corale Porziuncola negli anni 70

Diverse generazioni sono state plasmate dall'insegnamento anche morale di un frate che, nelle scuole in cui ha prestato servizio, ha lasciato un vivido ricordo di operosità e di capacità didattica.

Nel campo musicale, padre Pietro Starnini ha firmato diverse pubblicazioni (quattro messe a quattro voci dispari, mottetti e varie composizioni, eseguite in basilica e in occasione di manifestazioni religiose importanti, come il Perdono di Assisi, il Transi-

DEI FRATI MINORI

estro P. Pietro Starnini

Grandi furono anche le sue capacità didattiche

to di San Francesco e la solennità dell'Assunta). Nel campo scolastico egli è riuscito a organizzare cori di ragazzi composti anche da oltre cento elementi, con esecuzioni corali di elevato livello riprodotte anche dalla Rai-tv. Ma la figura e l'opera di padre Pietro Starnini trascendono i ragguardevoli traguardi scolastici e musicali, per rappresentare un impegno anche sociale e caritatevole a beneficio di centinaia di giovani che hanno conosciuto, in tempi difficili, proprio grazie alla Corale Porziuncola da lui diretta, agognati quanto insperabili premi estivi.

Padre Pietro Starnini è morto il 27 febbraio del 1990. Aveva ricevuto una settimana prima l'unzione degli infermi e si è spento serenamente così come lui desiderava: lucido e consapevole fino in fondo, per essere partecipe anche della morte con quella schiettezza e quella coerenza che lo hanno accompagnato, sempre, in ogni sua azione terrena. Anche nei difetti dell'uomo.

Il sindaco Stefania Proietti e membri della Giunta

La via intitolata a Padre Pietro Starnini è situata poco in fondo al piazzale della basilica, in una traversa di via San Bernardino da Siena, in una delle zone più belle del paese. Per rimuovere la inconcepibile lentezza municipale su un provvedimento atteso da tanti, da tanto tempo, c'è voluta la caparbietà di un dirigente bancario, Marcello Siena, che ha seguito con competenza e passione tutto l'iter burocratico di una pratica per la quale sembrava si fossero spesi in molti, ma evidentemente senza convinzione. Le massime affermazioni individuali della "Corale Porziuncola", il soprano Lorella Antonini, approdata al Coro Lirico della Rai ed il tenore di fama internazionale Giuseppe Morino.

PERIODICO dell'Associazione Culturale LIBERA VOX

FONDATO NEL 1998 da Francesco Brufani, Carlo Rosignoli e Marco Fabrizi
REG. TRIB. PERUGIA N. 29 DEL 14/05/1999
Direttore Responsabile FRANCESCO BRUFANI
SEDE E REDAZIONE:
Piazza Mazzini, 49/b - Bastia U.

HANNO COLLABORATO A QUESTO NUMERO:
Studio legale Avv. Andrea Ponti & Chiara Pettirossi - Sonia Baldassarri - Marco Brufani - Roberta Brunelli - Giorgio Buini - Gianfranco Burchielli - Lorenzo Capezzali - Lamberto Caponi - Angelo Carena - Rino Casula - Mario Cicogna - Vittorio Cimino - Giorgio Croce - Antonio Del Moro - Mirko Fanfaroni - Claudio Ferrata - Giuseppina Fiorucci - Francesco Frascarelli - Sauro Lupattelli - Silvia Marini - Paola Mela - Samanta Migliorati - Franco Proietti - Michela Proietti - Carlo Rosignoli - Samanta Sforna - Giulia Stangoni - Sara Stangoni

VIGNETTE Marco Bargagna, Giorgio Croce
FOTO DI COPERTINA xxx
STAMPA Litoprint
PUBBLICITÀ Sede 075.8010539
Francesco Brufani 335.7362185
Marco Fabrizi 335.8243510

Il minatore Oliviero Alunni uno dei soccorritori

Il racconto della sig.ra M. Luisa Bigini

Marcinelle, il ric

A cura di GIUSEPPINA FIORUCCI

Sessantacinque anni fa Marcinelle entrava tristemente nella storia per la tragedia della miniera di carbone nella quale morirono 262 lavoratori, tra cui 136 italiani, ma nei dieci anni precedenti c'erano state altre 513 vittime tra i nostri connazionali minatori nei bacini carboniferi belgi.

Il giorno della tragedia, l'8 Agosto del 1956, lavoravo in una vetreria poco distante da casa mia, nel distretto minerario del Bois-du-Cazier. Il direttore ci radunò dandoci la terribile notizia dell'incendio nella miniera di Marcinelle. Tra noi c'erano madri, mogli, figlie e sorelle di minatori. Poco dopo arrivò anche mio marito e mi disse che sarebbe andato ad aiutare i soccorritori. Aveva fatto il turno di notte in una miniera vicina a quella devastata dall'incendio e venne informato della tragedia sulla strada di casa. Io avevo 16 anni, lui 24. Ero arrivata da cinque mesi, anche perché avevo una sorella che già abitava lì. (Poco dopo ci sposammo e iniziammo la nostra vita nella città di Louviere in Belgio). Le operazioni di soccorso andarono avanti per giorni e giorni e alla fine piangemmo 262 morti, la metà italiani. Mio cognato, minatore anche lui, si spaventò così tanto che in quindici giorni preparò gli scatoloni e se ne tornò con la moglie in Italia. Mio marito, invece, continuò a lavorare in miniera, ma per giorni rimase sconvolto e muto. Era duro quel lavoro e se non morivi, ti ammalavi di silicosi perché la polvere di carbone ti riempiva i polmoni fino a farli diventare tutti neri. Anche mio marito ha avuto la silicosi, ma è morto a 81 anni, mentre i suoi compagni di squadra sono morti tutti intorno ai 40/50 anni. Voglio dire anche questo: le disgrazie c'erano in continuazione perché le miniere non erano per niente sicure e infatti i Belgi non ci volevano lavorare più in quei buchi sottoterra dove si doveva scendere giù fino a 1500 metri per estrarre il carbone. Pensi che un giorno nella miniera dove lavorava mio marito si allagò una galleria e io, appena lo seppi, corsi disperata verso i cancelli della miniera insieme ad altre donne, ma lungo la strada incontrai un signore che mi conosceva e mi disse che mio marito quel giorno stesso era stato mandato a lavorare da un' altra parte. Anche quella volta morirono molte persone, tre ingegneri, operai italiani, olandesi… lui ebbe una gran fortuna. Noi donne vivevamo sempre nell'angoscia e finché non rientravano, stavamo sempre in ansia perché tutti i giorni succedeva qualcosa. Chi si lamenta perché fa un lavoro brutto non sa quali sono i lavori veramente brutti, solo chi ha lavorato in miniera può saperlo.

Cordiale e aperta, la sig.a M.Luisa ci racconta di avere testimoniato, venti anni fa, la sua esperienza di vita anche di fronte agli alunni della classe V A della Scuola Elementare Don Bosco di Bastia che stavano lavorando ad un progetto sulla emigrazione con le maestre Maria Paola Braconi, Roberta Brunelli e Maria Fabbrizi. Con grande lucidità alterna ricordi ed esperienze di una vita dura, ma vissuta all'insegna del rispetto delle regole e delle usanze del paese ospite, a volte diffidente nei nostri confronti e al riguardo ci racconta un aneddoto.
Un giorno andai a cercare casa per trovare una sistemazione migliore di quella che avevamo vivendo nelle case dei minatori, ma la signora senza tanti complimenti mi disse che non affittava. Allora la ringraziai e salutandola le dissi che stavo per tornare in Italia, ma al ritorno, mi sarei messa a cercarne un'altra. A quel punto mi chiese di dove ero e quando le risposi di Assisi, fece un'esclamazione di gioia e mi chiese di fermarmi, perché la casa me l'avrebbe affittata e anche molto volentieri dal momento che conosceva Assisi e la sua gente. Mi diede la casa facendomi pure lo sconto, così invece di 500 franchi, me l'affittò per 350. Il rispetto viene dal rispetto e glielo posso dire io che ho una nuora belga, un cognato danese, una cognata tedesca, un nipote che ha sposato una norvegese e una nipote che ha un marito francese e forse non glieli ho nominati tutti. Abbiamo vissuto 28anni in Belgio da emigrati, ma io non ho avuto nessuna difficoltà ad inserirmi, parlavo sempre con tutti e con il tempo ho imparato la lingua e apprezza-

S. M. degli Angeli - M. Luisa Bigini con il casco e la lampada del marito minatore

vedova del minatore Oliviero Alunni

ordo di chi c'era

to la cucina del luogo. Abbiamo fatto tante amicizie e lavorato duramente, soprattutto gli uomini, perché in miniera non si raccolgono pomodori o tabacco. La ringrazio tanto per avermi dato l'occasione di parlare della mia vita e della esperienza che ho vissuto in Belgio anche se il dolore per quella tragedia ci ha segnato profondamente accompagnandoci per tutto il resto della nostra vita che non è stata per niente facile.

Un minatore ritratto al termine del proprio turno di lavoro. Questa foto è appesa nella redazione di Terrenostre che, pubblicandola, rende omaggio al sig. Giacomo Brufani e a quanti come lui cercarono carbone e speranze nel cuore nero di quelle miniere.

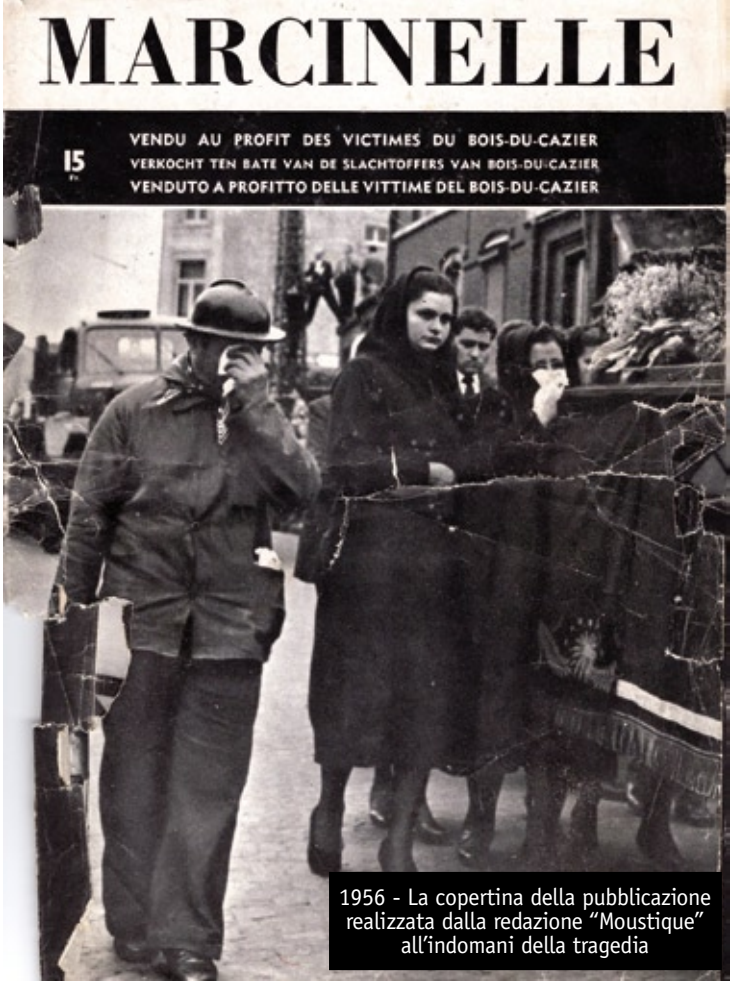

1956 - La copertina della pubblicazione realizzata dalla redazione "Moustique" all'indomani della tragedia

Il trattato Italo-Belga

Nel secondo dopoguerra per avviare la ricostruzione del paese, contenere la disoccupazione ed allentare le inevitabili tensioni sociali, Alcide De Gasperi firmò con il Belgio un protocollo d'intesa impegnandosi a mandare, in modalità assistita, minatori italiani in cambio di forniture di carbone per la nascente industria postbellica. Nello specifico l'Italia prometteva l'invio in Belgio di 2000 minatori alla settimana, per un totale di 50000 uomini, in buona salute e sotto ai 35 anni. I Belgi, infatti, non volevano fare più quel lavoro e l'industria estrattiva aveva urgente bisogno di manodopera. Accanto a questo reclutamento di tipo istituzionale, cui faceva capo il Centro di Emigrazione di Milano, ne prosperò uno parallelo gestito direttamente dalle società carbonifere che si avvalevano anche di scaltri trafficanti che cercavano di reclutare lavoratori funzionali al sistema. Quello italo belga fu un accordo che permise lo sfruttamento massivo delle miniere di carbone rinviando ogni ammodernamento e messa in sicurezza dei siti minerari dove le armature erano ancora in legno e i cavi elettrici collocati su punti pericolosi. E in una di queste strutture scoppiò il terribile incendio di Marcinelle. Da quel momento gli accordi vennero sospesi e chi emigrò successivamente in Belgio, lo fece su iniziativa personale. Oggi a Le Bois du Cazier esiste un museo che raccoglie le testimonianze di quella che è stata considerata una delle più grandi tragedie dell'emigrazione italiana.

(Rosa era il colore dei manifesti di reclutamento dei minatori)

BUINI LEGNAMI
www.buinilegnami.it
Santa Maria degli Angeli

Successo ad Assisi per la seconda edizione del BootCamp

"The Next Green Generation": per

Ristorazione, caffetteria, mixology e hotel. Assisi ha accolto una quattro giorni intensa di incontri, confronti e laboratori sullo stato attuale del settore Horeca (hostellerie, ristorazione e catering), con l'obiettivo di guardare avanti nel nome della sostenibilità per i consumi fuori casa. Dall'evento è scaturito il Manifesto "The Next Green Generation".

di SARA STANGONI

La parola chiave è stata "sostenibilità", perché vogliamo sempre di più essere consapevoli di ciò che è portato in tavola e del suo rendiconto con il territorio. Questa direzione di sviluppo dovranno prendere le attività del Food & Beverage, come è emerso dal confronto costruttivo e proficuo avvenuto nell'ambito della seconda edizione del BootCamp & Horeca Work Forum 2021, tenutosi ad Assisi lo scorso 6-7 e 13-14 settembre.

L'evento ha riunito tutti i principali attori nazionali dei settore hostellerie, ristorazione e catering (Horeca), per cercare insieme una strategia d'uscita dalla crisi e per guardare ad un futuro sempre più "green" anche in questo settore. Non a caso il titolo di questa edizione è stato "The Next Green Generation".

BootCamp & Horeca Work Forum è stato organizzato da Planet One, con il patrocinio della Regione Umbria, del Comune di Assisi e delle più importanti associazioni di categoria di settore (Federalberghi, Fipe, Coldiretti, Confindustria, Confcommercio), in collaborazione con moltissime realtà del mondo della ristorazione e accoglienza turistica. Media partner principale la rivista Bargiornale, mentre i partner ufficiali sono stati Lavazza, Campari Group, Campari Academy, Red Bull, Organics by Red Bull. Ad ospitare la quattro giorni tre luoghi d'eccezione ad Assisi, il Borgo degli Orti, la Tenuta San Masseo e Tenuta Baroni Campanino, insieme con la Sala della Conciliazione del Comune.

La forza dell'evento è stato il coinvolgimento di un gruppo selezionato di 40 giovani imprenditori e talenti under 35 operanti nel settore Horeca, che si sono confrontati con tutor, chef ed esperti del settore in una discussione proficua e costruttiva su quali scenari si aprono per il mondo dei consumi fuori casa, nell'ottica di un approccio di business sostenibile nel mondo della ristorazione, caffetteria, mixology e hotel.

"*Parliamo di un nuovo modo di approcciarsi al futuro, non più solo in termini di sviluppo economico* – **spiega Marco Ranocchia, titolare di Planet One** -, *ma ponendo l'attenzione all'ambiente, alla lotta allo spreco, all'utilizzo di fonti rinnovabili, alle energie alternative. Oggi non è più solo*

TECNOLEGNO
arredamenti e infissi
Via dell'Artigianato, 15
06084 - Bettona (Pg)
075 987076
tecnolegno
tecnolegno
www.tecnolegnosrl.net
tecnolegno@tecnolegnosrl.net

BUINI LEGNAMI
Santa Maria degli Angeli
075 804 36 43
Strutture in Legno Lamellare
Travature in Legno Massello
Case in Legno
Pavimenti
Arredo Giardino

& Horeca Work Forum 2021

un'ospitalità sostenibile

un atto di responsabilità verso il pianeta ma sono prima di tutto i clienti stessi a chiederlo. E poi perché è eticamente corretto, perché lo chiede il pianeta. Perché sarà la nuova via del successo. Il Work Forum è stato un incontro di sviluppo per nuove idee di cui è sempre più urgente parlare. "The Next Green Generation" significa una mentalità orientata verso direzioni manageriali che sanno scegliere per il futuro di tutti. Parliamo di un "green" sotto tutti gli aspetti che qui ad Assisi deve diventare testimonianza attiva: alimentare, turistico ed economico. Senza il coraggio dell'imprenditore una manifestazione di questo tipo, nata e autofinanziata dalla sinergia di moltissime aziende e realtà del settore, sarebbe inimmaginabile".

L'esperienza del BootCamp è stata un confronto tra gli addetti ai lavori; il risultato è la stesura del Manifesto "The Next Green Generation" per indicare la strada verso un'ospitalità sempre più sostenibile nel mondo post Covid. Quattro le principali aree tematiche affrontate al BootCamp: menù green addicted (utilizzo di prodotti di consumo, forniture di filiera certificata, recupero e riutilizzo degli scarti Food & Beverage, No Waste); tecnologie a basso impatto ambientale (materiali edili, arredi, equipment, recupero energetico, materiali riciclabili); comunicazione orientata alla green economy (messaggi on line e off line, creazione di siti a zero emissioni, brand reputation) e manager "will be green" (nuovi approcci mentali per l'organizzazione e la gestione delle risorse umane per un'economia circolare che fa bene all'uomo e all'ambiente). Importante è stata la partecipazione del pubblico anche agli appuntamenti "Aporteaperte". Chef Ambassador della kermesse è stato l'umbro Paolo Trippini, già Ambasciatore del Gusto italiano e da sempre portavoce della filiera corta, della valorizzazione delle biodiversità territoriali e della cucina umbra tradizionale, che ha declinato in chiave moderna e sostenibile, portandola nei palcoscenici internazionali dell'alta gastronomia. Accanto a lui Marco Gubbiotti, l'Unione Regionale Cuochi Umbri e le Lady Chef del centro Italia che si sono alternate nell'elaborazione di pranzi e cene green oriented.

Tanti i volti noti del mondo food and beverage e della mixology, a partire da Oliver Glowing da Borgo Petroro e Locanda Petreja di Todi, Lorenzo Cantoni del ristorante il Frantoio di Assisi premiato da AIRO come Miglior Chef dell'Olio 2021, a Terry Monroe di Opera 33 di Milano (taste hunter e trainer alchimista Planet One) e Max Morandi Co Founder Ada C. Secret Bar di Padova, titolare dell'Accademia del Barman e trainer area Miscelazione Spagirica Planet One.

Numeri importanti, quindi, per una seconda edizione su un tema e un settore che ha affrontato nell'ultimo anno sfide difficili in ogni città, a causa della crisi sanitaria, ma che vuole dimostrare la sua capacità di fare rete, ripensarsi e generare economia di qualità. Necessariamente sostenibile.

ECOLOGY MARZI
SMALTIMENTO RIFIUTI CIVILI E INDUSTRIALI | SPURGO FOSSE BIOLOGICHE
ecology.marzi@libero.it
T. 338 6937439
BASTIA UMBRA (Pg)
ecologymarzi.it

SER
www.seatrevi.it
Via Pietrarossa, 1
06039 TREVI (Pg)
tel. 0742 386900
Via delle Industrie, 25
06083 BASTIA U. (Pg)
tel. 075 8003251
commerciale@seatrevi.it

MELIORGOMMA
PNEUMATICI NUOVI DI TUTTE LE MARCHE E RICOSTRUITI
SANTA MARIA DEGLI ANGELI - Via Protomartiri Francescani - Tel. 075 8041760

AGENZIA FUNEBRE
BRIZI PAOLO
TABAI ALESSIO
AURORA
Servizio 24h - Tel. 075.804.24.60
Santa Maria degli Angeli, Via Los Angeles, 58 (fronte ufficio postale)
Alessio Tabai 392.12.78.208
Paolo Brizi 333.12.15.626
Francesca Pilli 338.42.21.954
www.agenziafunebreauroraassisi.it - ag.funebre.aurora@gmail.com

BUINI LEGNAMI
www.buinilegnami.it
legno per Passione, Qualità per professione
dal 1937
> Santa Maria degli Angeli - Tel. 075 804 36 43

A colloquio con Monsignor Domenico Sorrentino

Pastore di due Diocesi

di FRANCESCO FRASCARELLI

Uno scampanio festoso, canti, cori, un profumo di fiori, di ceri, d'incenso , parole penetranti hanno accompagnato il vescovo Sorrentino da Assisi a Foligno. La gente vuole ancora conoscere i risvolti di questo evento che continua a suscitare ipotesi, illazioni e fantasie sebbene la "cronaca" ne abbia dato risalto. Una domanda ricorrente: quanto sforzo ed impegno richiederà la gestione della Diocesi di Assisi-Nocera-Gualdo Tadino con le sue articolazioni stimolanti, connessa ed integrata con la pulsante diocesi di Foligno territorialmente vasta e pastoralmente complessa?

Il Vescovo Mons. Sorrentino fa il suo ingresso nella Chiesa di S. Lucia al confine tra le due diocesi

Vescovo Sorrentino chi ha stabilito la nomina a titolare della diocesi di Foligno? - Ovviamente il Santo Padre, dopo aver ascoltato la Congregazione per i Vescovi, come egli stesso ha scritto nella mia bolla di nomina.
Da quale movente è stata determinata? - L'iniziativa sta dentro un contesto di riassetto delle diocesi italiane. Già nel dopo-Concilio si fecero passi importanti in questa direzione. Il principio è quello di consentire alle diocesi di avere una loro vitalità, sia con una relativa ampiezza di territorio, sia nelle risorse umane. Ciò avviene con le parrocchie ridefinite in Unità Pastorali. Nel caso di Foligno ed Assisi le diocesi sono rimaste totalmente distinte, con la loro interna struttura. Ma averle affidate alla cura dello stesso Vescovo è un chiaro invito a trovare punti di comunione operativa, che siano a vantaggio di entrambe le Chiese.
Lei ha immediatamente accettato? - Francamente, speravo di non essere personalmente coinvolto. Il lavoro pastorale nella diocesi di Assisi-Nocera-Gualdo Tadino è già di per sé molto impegnativo. Inoltre in questi anni l'attività diocesana è cresciuta con l'erezione del Santuario della Spogliazione. Quando le avvisaglie di un mio coinvolgimento folignate si sono fatte concrete, ho avuto un momento di esitazione. Mi sono chiesto: ce la farò? Poi, come sempre avvenuto nella mia vita , ho chinato il capo all'obbedienza. E me ne è derivata grande pace e serenità.
L'accoglienza ricevuta (condizionata dalla pandemia) si è mostrata rilevante, animata da fervore in una encomiabile compostezza. Come sente di commentare, considerando la prospettiva delle prossime incombenze? - Il popolo folignate non poteva farmi accoglienza migliore. Sono stati davvero cari, tutti, dal clero alla gente. Mi sono sentito subito a casa. Persino il rullo dei tamburi della Quintana… Francamente non mi aspettavo tanto. Ho ricambiato con un piccolo dono poetico fatto al mio nuovo "popolo" *Le tre balze di sorella povertà*, illustrato dai ragazzi del Serafico, invero molto apprezzato. Ha lanciato un ponte ideale tra Foligno e Assisi. Ne sono felice.
Ha preso atto del territorio di sua pertinenza attraverso approcci, contatti, visite anche in ambiti differenziati? Direi proprio di si, dato che già nei giorni precedenti il mio ingresso, in modo discreto, d'intesa con monsignor Sigismondi e aiutato da alcuni sacerdoti, avevo fatto un giro per l'intera diocesi, incontrando già il clero e imbattendomi anche in tanti laici accoglienti e affettuosi.
Lei ben conosce il legame storico-religioso che unisce le due diocesi… può esporre un esempio? - In qualche modo l'ho espresso proprio nelle *Tre balze di sorella povertà*. C'è una via spirituale francescana che ha, come protagonista, lo stesso Francesco. Celebre l'episodio che lo vide vendere a Foligno merce e cavalli, nel suo cammino di conversione a "Madonna Povertà". Tanti santi si sono formati sulle orme impresse da Francesco. Penso a Santa Angela, grande mistica. Il servizio a Foligno mi trova in qualche modo spiritualmente preparato. Ma naturalmente c'è tanto "nuovo" che devo conoscere.
L'esperienza "Famiglia di Famiglie" verrà esportata? - In realtà questo programma pastorale di rinnovamento delle parrocchie non è un fatto assisano, anche se da noi ha assunto una specifica denominazione ("Comunità Maria famiglie del Vangelo"). È da anni che la Chiesa italiana guarda alla parrocchia come a una "famiglia di famiglie". A Foligno c'è già un'attenzione per questo. Credo dunque di non dover "esportare" nulla, ma piuttosto recuperare, dalla realtà folignate, un indirizzo pastorale.

Ha già individuato un nucleo di collaboratori affidabili? - Certo. Quelli che ho trovato in azione, soprattutto il Delegato ad Omnia e il Collegio dei consultori, mi sono parsi davvero in gamba. Hanno fatto molto bene questo anno in cui mons. Sigismondi ha retto la diocesi come Amministratore Apostolico. Ho conosciuto poi altri collaboratori, ricevendo nell'insieme ottima impressione. Ma ora è tutto da cominciare. Certamente il tempo mi si è ulteriormente ridotto. Il "pendolarismo" e le fatiche non mi renderanno facile il raccoglimento. Ma farò di tutto per tener ben saldi, come in Assisi, i miei momenti di raccoglimento e di preghiera. Senza di questi come potrei andare avanti?
La sua vita, scandita da regole rigorose, è destinata ad essere stravolta? - Stravolta, no. Grazie a Dio, riesco da sempre a fare molto, limitando - questo sì - le mie ore di sonno. Alla pastorale non ho mai tolto nulla, ma in tante ore normalmente destinate al riposo sono riuscito sempre a ricavare tempi per lo studio, la ricerca, le pubblicazioni... Adesso, certamente, sarà più dura. La salute , finora regge. La grazia di Dio non mi mancherà.

CSPromotion SISTEMA PULIZIA
VENDITA ASSISTENZA NOLEGGIO
Via dei Salici, 25 / 27 / 29
06083 Bastia Umbra / PG
Tel. +39 075.800.44.72
www.cspromotion.it - info@cspromotion.it
PRODOTTI E MACCHINE PER PULIZIE

il Cantico di San Francesco
AGRITURISMO

gusto e tradizione

Il profumo della natura, il gusto dei sapori tradizionali,
l'incantevole panorama su Assisi.
Sei nel Ristorante dell'Agriturismo il Cantico di San Francesco.

Agriturismo il Cantico di San Francesco - via delle Macine 11 - Palazzo di Assisi (PG)
info: (+39) **392 9976768** - (+39) **075 9975721**

Perugia - L'ex chiesa S. M.della Misericordia ospita una ventina di opere di Angelo Dottori

Astrattismo geometrico ricco di luci seducenti

La mostra *Oscure vibrazioni* si è chiusa il 29 agosto scorso

di GIORGIO CROCE

Oscure vibrazioni è il titolo di una stimolante mostra dell'artista bastiolo Angelo Dottori che è stata ospitata a Perugia, dal 15 al 29 agosto, presso l' ex chiesa Santa Maria della Misericordia. Dottori, forma mentis da grafico e illustratore, lo conoscevamo come artista figurativo. Dal 2020 la sua ricerca si è orientata verso un astrattismo geometrico che, a mio avviso, valorizza ancor meglio le sue tecniche pittoriche e la sua sensibilità creativa. La ventina di opere presentate in mostra, per la maggior parte tecniche miste, creano, vista l'omogeneità e la coerenza espressiva, quasi un unicum installativo. Occorre, in questo caso, citare anche la saggia e pulita impaginazione della mostra, cosa sicuramente necessaria per definire un'esposizione, (diamo per scontato che le opere debbano essere valide) una mostra di livello. Tutte le opere sono intitolate *Astratto* seguito da un numero progressivo, e l'artista, senza darsi nessuna limitazione, ha utilizzato l'intera gamma di colori nel dipingerle. Le *vibrazioni* del titolo della mostra sono molto evidenti nel balletto di forme e di "melodie" che compongono i lavori di Dottori; più fascinosamente arcano ed enigmatico l'aggettivo oscure, ma si sa che le intenzioni e le interpretazioni di chi crea un'opera sono diverse da

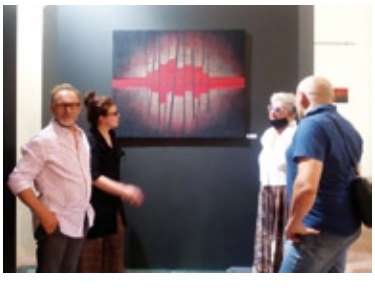

quelle del fruitore dell'opera stessa. Ed è anche per questo che non ho chiesto, all'autore, il significato dei singoli lavori, ma mi sono limitato, oltre ad aver ascoltato una sua breve presentazione, ad una lettura emozionale delle opere. Credo che Dottori parta sempre da pretesti figurativi, che si evolvono, s'ingrandiscono o si rimpiccioliscono, si scheggiano, si parcellizzano o scoppiano depositando risultati intriganti nei suoi lavori . In queste opere ognuno di noi può immaginare boschi, reti di plastica del tipo che usano in edilizia, città riprese dall'alto tramite droni, skyline , tasti di pianoforte, cellette di alveari, bastoncini di shanghai ecc. ecc. Sono comunque opere astratte, non voglio negarlo, ma mi fanno venire in mente il concetto di relatività, su ciò che appare, che esprime Antonioni nel suo *Blow-up*. Nel film il fotografo protagonista, diventato quasi un detective, vuole scoprire la realtà tramite gli ingrandimenti di una sua fotografia (aveva notato, fotografando casualmente in un parco, la scena di un delitto tra i cespugli). Però, a furia d'ingrandire (il blow-up del titolo vuol dire appunto ingrandimento) gli rimane una composizione illeggibile simile ad un affascinante quadro astratto. Anche guardando queste opere c'è la curiosità di "capire" da dove provengano queste forme. In ogni caso le opere di Dottori sono ricche di una luce che, a seconda delle composizioni, si libera con sfumature e cromie articolate e seducenti. Sarebbe stato interessante esporre in mostra anche gli studi preparatori delle opere, bozzetti che abbiamo apprezzato sul catalogo: disegni a matita a dir poco belli, che parlano molto della metodologia di questo artista che non lascia niente al caso: tutto il suo lavoro è sempre molto ben ponderato.

SPIGOLATURE

A Bastia girano tante favole metropolitane sul cancello del Comune che non è stato riutilizzato dopo la ristrutturazione del palazzo municipale. Il cancello, a mio avviso stoltamente non rimesso al suo posto, è una pregevole opera che ha certamente un discreto valore economico ed è di proprietà pubblica, quindi di tutti i bastioli, ovvero degli stessi cittadini che hanno il diritto di sapere che utilizzo futuro avrà e, al momento, dov'è conservato. E' chiaro che non riesco a dare credibilità a voci che dicono che doveva essere rimesso al suo posto, ma per errori tecnici di calcolo non lo si è potuto riposizionare o, addirittura, voci che lo danno per rubato. Sarebbe opportuno che i responsabili della gestione della cosa pubblica della città ci illuminassero. Sono sensibile a questo tema, perché m'interesso d'arte e perché sono un cittadino di Bastia. Al proposito ho ripetutamente sollevato il problema di un inventario delle opere d'arte di proprietà comunale anche perché talune, quasi ci fosse un buco nero, sembrano essere desaparecidas. Ma su questo tema ci torneremo.

PASTICCERIA

MELA

dal 1958

STIAMO ARRIVANDO!

PUNTI VENDITA:

Via dei platani 2/4, Bastia Umbra	Via dell'Isola Romana n°2, Bastia Umbra	Via Firenze 98/I, Bastia Umbra

@MELAPASTICCERIADAL1953

WWW.PASTICCERIAMELA.IT

SEGUICI SU

Gargotta
GRUPPO GARGOTTA
BASTIA UMBRA
gargotta.it

INCONTRO CON RACHELE, ANDREA E AGNESE

A CENA CON LA GARGOTTA... GOURMET

Novità dal punto ristoro in via delle Nazioni a Bastia Umbra
Nuove pietanze e da ottobre si cena

di SONIA BALDASSARRI

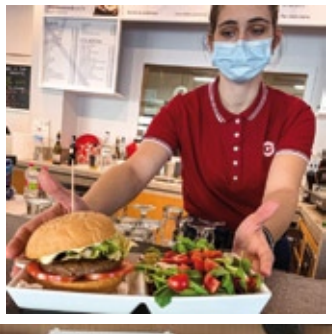

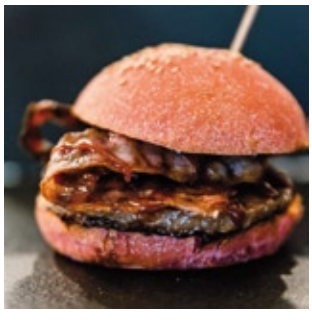

Prosegue il nostro appuntamento alla scoperta delle prelibatezze firmate Gargotta Gourmet. Nel numero dello scorso marzo con Marco Montecucco abbiamo riassunto le fasi principali che nel corso degli anni hanno trasformato il marchio Gargotta in un sinonimo di eccellenza, in questa tappa, invece, con la figlia Rachele ed il genero Andrea Allegrucci parleremo delle gustose e imminenti novità… A partire dal mese di ottobre, dunque, Gargotta Gourmet si rinnova ampliando l'offerta col servizio di ristorazione anche a cena.
La famiglia Montecucco ha deciso con entusiasmo di accogliere le numerose richieste di clienti affezionati, i quali in questi mesi hanno più volte fatto presente che un'eventuale apertura serale sarebbe stata molto apprezzata. Tutto pronto quindi per un'altra succulenta sfida targata Gargotta Gourmet. I protagonisti di quest'avventura saranno Rachele, Andrea ed Agnese Quarta, volto già conosciuto dai fedelissimi clienti del regno Gargotta. La cena griffata Gargotta Gourmet sarà incentrata prevalentemente su uno dei cavalli di battaglia della produzione: i panini colorati in abbinamento a piatti di cucina gourmet. La novità stuzzicante è che ogni panino verrà abbinato ad uno stato d'animo …

"*In questi mesi che hanno segnato la ripartenza abbiamo notato una forte voglia di socializzare* - spiegano Rachele ed Andrea - *la gente ha bisogno di uscire ed assaporare una parvenza di normalità, in molti ci hanno chiesto perché non fossimo aperti a cena, per cui dopo averne discusso per un po' ci siamo decisi a compiere questo passo. Oltre ai panini colorati, che saranno il punto di forza, proporremo anche un altro prodotto molto apprezzato: la nostra ricercatissima pizza alla pala. Ci teniamo a precisare che i prodotti usati nelle colorazioni dei panini sono esclusivamente estratti naturali, senza alcuna aggiunta chimica. Stiamo lavorando per sistemare gli ultimi dettagli, la cura dei particolari, del resto, è ciò che ha permesso al marchio di diventare un punto di riferimento*".

Gli orari di apertura sono dalle 11.00 alle 15.00 per poi riaprire alle 17.00 sino al termine del turno della cena.
"Abbiamo posto per mangiare sia all'interno che fuori del locale, tuttavia è sempre preferibile prenotare." - Aggiungono i ragazzi.
Il segreto del successo di Gargotta Gourmet è lo studio costante delle esigenze del mercato.
"*Essere un passo avanti è la nostra priorità, ora col Covid è più difficile ma in generale noi abbiamo sempre viaggiato molto per vedere il resto dell'Europa cosa suggeriva e riproporlo poi anche qui. Stiamo ragionando anche ad altre novità e appena saremo in grado di lanciarle le offriremo alla notra clientela. In un mondo in cui l'offerta è ampia vogliamo contraddistinguerci con prodotti, servizi innovativi e ricercati*".
Le prelibatezze che sforna quotidianamente il laboratorio si possono trovare in tutti i locali a marchio Gargotta.
"*Attualmente siamo presenti con i nostri locali a marchio Gargotta, oltre che nei tre punti vendita di Bastia, anche ad Assisi, Gualdo Tadino e Foligno. Con tutti loro abbiamo instaurato un rapporto di collaborazione. Stiamo lavorando anche per ampliare il nostro servizio a terzi, a tutti quei punti vendita, negozi o ristoranti, che non hanno il nostro marchio*".

GARGOTTA GOURMET/PRODUZIONI
Via delle Nazioni, 5
075 8003062
349 0528783

netdev connect

4G LTE

F
Fibra

FR
Misto
Fibra-Rame

Netdev Connect è il pacchetto **internet fibra** che non vi farà mai rimanere offline grazie a una connessione **4G LTE** dedicata!

AFFIDABILE **VELOCE** **SICURO**

A PARTIRE DA
60€
MENSILI
BANDA MINIMA GARANTITA
IP PUBBLICO STATICO

FINO A 1000 Mbps
previa verifica copertura

CONNESSIONE BACKUP 4G LTE

NESSUN VINCOLO CONTRATTUALE

PREZZO PER SEMPRE!

1 LINEA VOIP INCLUSA!

*I prezzi sono da intendersi IVA esclusa *Router 4G venduto separatamente

Via San Bernardino da Siena 41/E - Santa Maria degli Angeli, Assisi (PG)
075.9975500 - www.net-dev.it - info@net-dev.it

PROGETTO CONDOMINIO
Studio Ragioniere
Mirko Fanfaroni

OBBLIGO DI COMUNICAZIONE DEL CAMBIO DI PROPRIETÀ

L'Art. 1130 C.C. in merito al registro anagrafe condominiale dispone che "*Ogni variazione dei dati deve essere comunicata all'amministratore in forma scritta entro sessanta giorni*." e ancor più l'Art. 63 delle Disposizioni di Attuazione del C.C. cita "*Chi cede diritti su unità immobiliari resta obbligato solidalmente con l'avente causa per i contributi maturati fino al momento in cui è trasmessa all'amministratore copia autentica del titolo che determina il trasferimento del diritto*".

Pertanto in caso di compra vendita di un immobile facente parte di un condominio sono chiari ed evidenti le formalità che il condòmino subentrante deve adempiere nei confronti dell'Amministratore ovvero comunicare tempestivamente e formalmente la data del rogito e non appena disponibile consegnare la copia dell'atto. Una comunicazione propedeutica al corretto svolgimento della gestione del condominio sia per quanto riguarda le spese, ma anche per quanto concerne le attività riferite alle convocazioni delle assemblee, alle informative di varia natura, ai richiami e agli avvisi sull'applicazione del regolamento di condominio e quant'altro pertinente alla vita condominiale. E' evidente che se l'onere della formalità grava sull'acquirente che avendo acquisito la qualità di nuovo comproprietario è tenuto a quella dovuta collaborazione nei confronti dell'Amministratore sotto ogni aspetto a partire da quello formale, è altrettanto vero che comunque è interesse del venditore verificare che ciò avvenga proprio per le implicazioni economiche che l'Art. 63 delle Disp. Att. C.C. sancisce come pure per tutte le obbligazioni che gli gravano nei confronti del condominio fino a quando non viene definitivamente accertata la sua non più qualifica di condòmino.

BASTIA UMBRA
Via V. Veneto 28/F • tel. 075 8012879
www.progettocondominio.eu

VENT'ANNI FA Fatti ed avvenimenti degni di essere ricordati

Accadeva a Settembre nel 2001

di FRANCO PROIETTI

ASSISI

• Colpo da 30 milioni alla Cassa di Risparmio di Spoleto della Filiale di S. M.degli Angeli di due malviventi. La Banca era stata oggetto di un colpo analogo il 26 gennaio scorso quando due uomini ed una donna portarono via 26 milioni.

• Una quindicina di disegnatori presentano le loro opere umoristiche in una mostra ad Assisi. L'iniziativa è promossa da Assisi Pax International del fondatore Padre Gianmaria Polidoro.

• Il Calendimaggio chiamato al rinnovo dei Consigli di Parte in attesa del nuovo Ente Calendimaggio che dovrà guidare l'organizzazione della festa. Carlo Angeletti viene riconfermato alla Presidenza per i prossimi tre anni.

• Dopo 20 anni di disagi e proteste (inizi anni 80), partono i lavori di ripristino dell'area Frana Ivancich con la realizzazione di due dei tre pozzi che dovranno drenare l'acqua che che provoca l'abbassamento del terreno. Il finanziamento previsto è di circa 40 miliardi. Soddisfatto il Comitato Cittadino del coordinatore Alberto Pettirossi.

• La Soprintendenza comunica che saranno ripresi i lavori di restauro per la riapertura della Chiesa - Abbazia di San Pietro. L'illustre monumento risale al XII secolo con la consacrazione operata nel 1253 da Innocenzo IV.

• Via libera del Consiglio Comunale al completamento del percorso della "Mattonata" fra Assisi e S. M.degli Angeli con l'approvazione delle modifiche al progetto preliminare.

• Il Pincio di Assisi sarà gestito per tre anni dalla "Ascesi Lar Engineering" che pagherà un canone annuo di 6 mila euro con lo scopo di offrire all'interno del Parco opportunità per lo svago ed il relax, ma anche manifestazioni artistiche - culturali e di intrattenimento.

• Oltre 600 lastre fotografiche risalenti al 1860 (subito dopo l'invenzione della fotografia) rimaste per anni imballate in casse all'interno nell'Archivio del Sacro Convento di San Francesco, saranno studiate e catalogate da un gruppo di fotografi assisani doc, tra i quali Gabriele Carloforti, Paolo Lunghi e Luigi Gualaccini.

BASTIA

• L'abbattimento di "Casa Celori" prevede un costo di 40 mila euro circa. Dopo l'approvazione da parte della Giunta, l'area sarà destinata a spazi verdi. Le colonnine del loggiato risalenti ai primi anni del '900, saranno smontate e custodite.

• Il Premio "Fenice Europa Edizione 2001 è stata vinta dal romano Rocco Fortunato con il romanzo "*I reni di Mick Jagger*" (Fazi Editore), un libro autobiografico dallo straordinario impatto emotivo.

• Il Gruppo Consiliare di Forza Italia promuove una petizione popolare, raccogliendo 232 firme, per chiedere al Comune di "predisporre gli atti necessari per la costruzione di un sottovia ferroviario in località Borgo I Maggio".

• Si discute del recupero del vecchio mattatoio comunale che si affaccia in Piazza del Mercato. Due progetti uno dell'architetto Leoncilli nei primi anni ottanta e l'altro più recente dell'architetto Orsoni non hanno avuto seguito producendo spese finora improduttive. Ora la Giunta Bogliari sembra decisa ad imboccare una nuova strada con un piano messo a punto dall'ufficio tecnico comunale anche se nell'esecutivo emergono diversi punti di vista.

• Venticinque anni fa moriva il Commendator Lanciotto Lolli, industriale del settore alimentare che negli anni Venti fondò a Bastia il conservificio poi intitolato a suo nome. La ricorrenza è stata ricordata dalla famiglia in un manifesto in cui si ringrazia la Giunta ed in particolare il Sindaco Lazzaro Bogliari che hanno deciso di intitolare all'industriale scomparso una Via nell'area dell'ex Conservificio che è stato demolito nel 1995 per far posto ad un complesso residenziale.

• Per la prima volta una donna dopo 38 edizioni, realizza il Palio di San Michele. Si tratta di Elisa Lestini.

• Torna a crescere la preoccupazione sul futuro della Petrini. La recente acquisizione del Pastificio Corticella di Foligno mette in apprensione 100 maestranze di Bastia in esubero.

• Il Rione San Rocco (dopo il 1996) vince la 39^ Edizione del Palio di San Michele. Trionfa nella "Lizza", staffetta 4 x 100, superando Moncioveta

IDROELETTRA IMPIANTI s.r.l.s
di Mammoli, Sgargetta
IMPIANTI TECNICI ELETTRICI E IDRAULICI
◊ MANUTENZIONI E RIPARAZIONI
◊ IMPIANTI ARIA CONDIZIONATA
◊ IMPIANTI FOTOVOLTAICI ◊ IMPIANTI ALLARME
Via Perlini - 06083 Bastia Umbra (Pg)
Tel./Fax 075 8002300 - Cell. 347 1035558 - Cell. 347 6243292
E-mail: idroelettrasnc@gmail.com

MANGIAR BENE®

Formaggi - Salumi- Specialità Culinarie

Bastia Umbra, Via dei Pioppi 14

COTTO

ARTIGIANALE

Con mosto cotto di fichi

Solo maiali allevati in Italia

GLI AFFINATI

A LATTE CRUDO

Ricette esclusive

Da latte e pascoli 100% italiani

MORTADELLA

ARTIGIANALE

Antica Ricetta

Senza coloranti e polifisfati

#mangiarbenestore

PROGETTO FUOCO PERUGIA

termocamini • caldaie • stufe a pellet

APPROFITTA degli incentivi del conto termico!

Sconto in fattura fino al 65%

Bastia Umbra
Via dei Tigli, 8 - Tel. 075 8012924 www.progettofuoco.net

terrenostre

CITTÀ DI ASSISI
SERAPHICA CIVITAS

SPECIALE ELEZIONI 2021

LA SINISTRA C'È!
Il futuro
di Assisi
è @sinistra

Luigino Ciotti

Marco Cosimetti

ASSISI INSIEME,
il momento
è adesso

UN GIOVANE SINDACO
per Assisi e Frazioni.
Liste civiche, libere
da tutti i partiti

Francesco Fasulo

ANCORA IL FUTURO
DI ASSISI
"Di avere coraggio
non ci si pente mai"

Stefania Proietti

Roberto Sannipola

ALTERNATIVA
RIFORMISTA
Assisi un centro
di dialogo
fra spiritualità
e scienza

*** 5 Candidati a Sindaco * 15 Liste**
*** 214 Candidati a Consigliere**

NUMERI - DATI - INFORMAZIONI

ANCORA IL FUTURO DI ASSISI

ASSISI CIVICA PROIETTI SINDACO

MOVIMENTO 2050

ASSISI DOMANI Stefania PROIETTI SINDACO

Partito Democratico progressisti#21 ASSISI

PROIETTI SINDACO

www.proiettisindaco.it

Elezioni amministrative 2021 Assisi per **STEFANIA PROIETTI SINDACO**

Si vota **DOMENICA 3 OTTOBRE** dalle 7:00 alle 23:00
e **LUNEDÌ 4 OTTOBRE** dalle 7:00 alle 15:00

STEFANIA PROIETTI
(CANDIDATO ALLA CARICA DI SINDACO)

ASSISI CIVICA PROIETTI SINDACO

MOVIMENTO 2050

ASSISI DOMANI Stefania PROIETTI SINDACO

Partito Democratico progressisti#21 ASSISI

Committente responsabile: Giuseppe Tiradossi

Notizie e informazioni a cura di SARA STANGONI - Direttore Responsabile FRANCESCO BRUFANI

3-4 Ottobre Assisi al voto

I CANDIDATI A SINDACO

LUIGINO CIOTTI

Solidarietà, democrazia, cambiamento, applicazione dei diritti e doveri, salvaguardia del territorio, del paesaggio e del patrimonio storico e culturale. Sono i capisaldi di Luigino Ciotti, di lunga esperienza politica, che torna in corsa dopo la candidatura nel 2016.

MARCO COSIMETTI

Figura della società civile, Marco Cosimetti ha riunito lo schieramento di centrodestra, facendo superare i contrasti che compromisero le amministrative 2016. Ingegnere e imprenditore, propone di portare avanti "strade nuove" per Assisi con efficienza e modernità.

FRANCESCO FASULO

La giovane età, 31 anni, è il fondamento della sua campagna elettorale, appoggiata solo da liste civiche. Dottore in giurisprudenza con specializzazione in diritto pubblico amministrativo, scrittore, giornalista con esperienza in comunicazione e marketing.

STEFANIA PROIETTI

Sindaco uscente, riconferma la sua candidatura amministrativa per garantire continuità e concretezza, unendo questa volta liste civiche insieme con partiti politici. Stefania Proietti propone una Assisi rinnovata che mette al centro i più fragili, l'ambiente, la vita.

ROBERTO SANNIPOLA

Dottore in Scienze Politiche, laureando in Scienze delle Comunicazioni Sociali, iscritto presso l'Istituto Teologico di Assisi, lavoratore autonomo. Roberto Sannipola presenta per Assisi un'alternativa democratica e autonoma da partiti, mirata al bene comune.

Committente Responsabile Marco Cosimetti

cosimettisindaco.it

Marco

COSIMETTI

Sindaco

ASSISI 3-4 OTTOBRE 2021
ELEZIONI AMMINISTRATIVE

IL MOMENTO È ADESSO,
INSIEME

Marco COSIMETTI Sindaco
Assisi INSIEME

LEGA SALVINI ASSISI

GIORGIA MELONI
FRATELLI d'ITALIA

FORZA ITALIA
BERLUSCONI
PROGETTO ASSISI
UNIONE DI CENTRO

SEGUICI SU

#assisinsieme #cosimettisindaco

www.cosimettisindaco.it info@cosimettisindaco.it 334 305 1925

ELEZIONI AMMINISTRATIVE ASSISI 2021

Messaggio Elettorale a Pagamento.
Committente Responsabile IVANO BOCCHINI

Per Cosimetti Sindaco

LA STRADA DI ASSISI

Qualsiasi riflessione per il futuro di Assisi, come del resto di tutto il Mondo, non può che partire dalla recente pandemia che ha colpito tutti, un punto di partenza, per guardare al futuro con "Speranza" (macro tema, anche, del Cortile di Francesco 2021) condividendo obiettivi di rinascita promotori di un nuovo umanesimo, un risorgimento consapevole della fragilità umana che solo attraverso l'unione potrà essere vinta. La prossima Amministrazione Comunale avrà una responsabilità, se possibile, ancora più grande di quelle del recente passato. La sfida sarà portare Assisi nel futuro custodendo la magia della storia vissuta. Il tema della salvaguardia dell'ambiente, di rispetto del creato, sarà tra le prime sfide che bisognerà guardare a viso aperto e con coraggio. S. Francesco, è nominato da Giovanni Paolo ll nel 1980 Santo patrono dei cultori dell'ecologia e Assisi già patrimonio mondiale dell'umanità ha l'onere/onore di perseguire le vie della salvaguardia del ambiente. E' per noi imperativo farci trovare pronti per l 'appuntamenti del 2025, Il Giubileo, e per il 2026, ottavo centenario della morte di S Francesco, svoltasi cento anni prima con il Sindaco Avv. Arnaldo Fortini. Per il futuro pensiamo ad una città rinnovata con una viabilità alternativa fatta di energia verde. Una città moderna al passo con i tempi, tecnologica, funzionante e funzionale aperta all'ospitalità con offerte culturali religiose artistiche musicali a 360 gradi per i molti appuntamenti del quinquennio. Città custode del messaggio di Pace come sancito il 27 ottobre del 1986 con l'Incontro Interreligioso voluto da Giovanni Paolo, e di dialogo e conciliazione, può e deve proporsi sede Mondiale d'incontro per gli uomini di buona volontà alla ricerca dell'unione tra i Popoli. Siamo dunque chiamati ad una responsabilità enorme ma anche ad una sfida straordinaria che solo con l'Unione tra Il mondo Cattolico e la società Civile può essere vinta. Non solo i luoghi di culto che chiamano milioni di visitatori ogni anno, anche le ricchezze artistiche come gli affreschi di Giotto nella Basilica Papale di S. Francesco, per i cultori, e non solo, dell'arte pittorica, sono un appuntamento di crescita imperdibile. Il secondo monumento laico visitato in Umbria, la Rocca Maggiore, e i molti altri siti laici rappresentano mete attraenti del nostro territorio. La gravosa responsabilità e consapevolezza del passato impone una unità d'intenti che sappia traguardare ai limiti partitici e di appartenenza di squadra o di casacca. Mirabile esempio di confronto culturale è il Cortile di Francesco, che sa coinvolgere, nelle molteplici tematiche affrontate, personalità di rilievo Mondiale, ponendo Assisi in un'ottica che esula dalla sola città Santuario. Molte sarebbero le cose sulle quali continuare a riflettere, molti gli argomenti di confronto e gli spunti che ci vengono offerti dalla nostra storia passata e soprattutto presente, molte da approfondire. Certamente una città che ha dato i natali a San Francesco con suo messaggio di portata Universale e tutti i grandi Uomini che dopo di lui qui sono nati o che qui hanno lasciato testimonianze fondamentali, solo per citarne alcuni Metastasio, Federico II, Giotto, Goethe, Joergensen, Fortini, ci chiamano ad una responsabilità immensa: Loro hanno guardato al futuro, spingendo in avanti a traguardi inaspettati l'umanità e noi supportati dal loro insegnamento abbiamo il compito ancora più gravoso di continuare a volgere lo sguardo verso il nuovo verso il domani.

Leonardo Paoletti coordinatore
Forza Italia Progetto Assisi

VADEMECUM PER IL VOTO

Si vota domenica e lunedì 3 e 4 ottobre, dalle ore 7 alle 23. Nei Comuni con più di 15mila abitanti, come ASSISI, si vota con il SISTEMA ELETTORALE MAGGIORITARIO A DOPPIO TURNO. Possono votare tutti i cittadini italiani che hanno compiuto il 18esimo anno di età entro il primo giorno della votazione

IL SINDACO E IL CONSIGLIO COMUNALE DURANO IN CARICA CINQUE ANNI.

Come si elegge il sindaco

L'elezione del sindaco è contestuale a quella del consiglio comunale. Ciascun candidato alla carica di sindaco deve dichiarare il collegamento con una o più liste presentate per l'elezione del consiglio comunale. Tale dichiarazione ha efficacia solo se convergente con quella resa dai delegati delle liste interessate.

• È eletto sindaco il candidato che ottiene la maggioranza assoluta dei voti validi (50% + 1 dei voti). Nel caso in cui nessun candidato ottenga tale risultato si procede ad un secondo turno di votazione **(Ballottaggio)**.

• Sono ammessi al ballottaggio i due candidati a sindaco che hanno ottenuto al primo turno il maggior numero di voti.

• Per i candidati ammessi al ballottaggio rimangono fermi i collegamenti con le liste dichiarate al primo turno. Essi hanno tuttavia facoltà, entro sette giorni dalla prima votazione, di dichiarare il collegamento con ulteriori liste rispetto a quelle con cui è stato effettuato il collegamento nel primo turno. Tutte le dichiarazioni di collegamento hanno efficacia solo se convergenti con le dichiarazioni rese dai delegati delle liste interessate.

• Al secondo turno di votazione è proclamato eletto sindaco il candidato che ha ottenuto il maggior numero di voti.

Come si elegge il consiglio comunale

• L'attribuzione dei seggi al consiglio comunale viene effettuata dopo l'elezione del sindaco con l'assegnazione del premio di maggioranza alla lista o gruppo di liste collegate al candidato sindaco eletto. Al riparto dei seggi non sono ammesse le liste di candidati che abbiano ottenuto al primo turno di votazione meno del 3% dei voti validi.

• Per ciascuna lista o gruppo di liste i seggi sono assegnati proporzionalmente con il metodo l'Hondt, dividendo successivamente per 1, 2, 3... la cifra elettorale di ciascuna lista o gruppo di liste collegate sino alla concorrenza dei seggi da assegnare.

• Se un candidato alla carica di sindaco è proclamato eletto al primo turno, alla lista o al gruppo di liste ad esso collegate, che non abbiano già conseguito il 60% dei seggi del consiglio, ma abbiano ottenuto almeno il 40% dei voti validi, viene assegnato il 60% dei seggi, sempre che nessuna altra lista o altro gruppo di liste collegate abbia superato il 50% dei voti validi. Qualora un candidato alla carica di sindaco sia proclamato eletto al secondo turno, alla lista o al gruppo di liste ad esso collegate che non abbiano già conseguito almeno il 60% dei seggi del consiglio, viene assegnato il 60% dei seggi, sempre che nessuna altra lista o altro gruppo di liste collegate al primo turno abbia già superato nel turno medesimo il 50% dei voti validi.

• Determinato il numero di seggi spettanti a ciascuna lista sono, in primo luogo, proclamati consiglieri i candidati a sindaco non eletti, collegati alla lista che abbia ottenuto almeno un seggio; nel caso di collegamento a più liste, il seggio per il candidato sindaco è detratto dai seggi attribuiti complessivamente al gruppo di liste collegate.

• Sono proclamati consiglieri i candidati di ciascuna lista secondo l'ordine delle rispettive cifre individuali costituite dalla cifra di lista aumentata dei voti di preferenza; in caso di parità, sono proclamati i candidati che precedono nell'ordine di lista.

Luigino CIOTTI
SINDACO

IL FUTURO DI ASSISI È

@sinistra

Barra il simbolo @sinistra

Si possono esprimere due preferenze della Stessa Lista purché siano un UOMO e una DONNA

ALAGNA Giuseppe

APOSTOLICO Rosella

BECCHETTI Alida

BIANCARDI Beatrice

BORRINI Luigi

DRAGONI Massimiliano

FONGO Giuseppe

GRASSELLI Mario

MARCUCCI Paolo

MARINI Marina

MARIUCCI Alessio

PINCA Gabriele

SALUCCI Roberto

SANTARELLI Gigliola

VIGNOLI Francesca

ZUCCHETTI Camillo

ASSISI BENE COMUNE

Messaggio Elettorale - Committente Responsabile Giorgio Bellezza

FAC-SIMILE SCHEDA ELETTORALE

CIASCUN ELETTORE PUÒ:

- **tracciare un segno su un candidato a sindaco;**
in questo caso il voto viene attribuito solo al candidato sindaco;
- **tracciare un segno su una lista;**
in questo caso il voto viene attribuito alla lista e al candidato sindaco collegato;
- **tracciare un segno su una lista e scrivere a fianco il cognome del candidato a consigliere;**
in questo caso il voto viene attribuito alla lista, al candidato consigliere e al candidato sindaco collegato;
- **tracciare un segno su un candidato a sindaco ed un altro segno su una lista non collegata (voto disgiunto);** in questo caso il voto viene attribuito al candidato sindaco e anche alla lista non collegata;
- **tracciare un segno su un candidato a sindaco, un altro segno su una lista non collegata (voto disgiunto) e scrivere a fianco il cognome del candidato consigliere;**
in questo caso il voto viene attribuito al candidato sindaco, alla lista non collegata e anche al candidato consigliere della lista non collegata;

LA DOPPIA PREFERENZA DI GENERE

Ogni elettore può esprimere due preferenze come consiglieri comunali purché di sesso diverso. Cioè un uomo e una donna. I due candidati devono appartenere alla stessa lista elettorale pena l'annullamento della seconda preferenza.

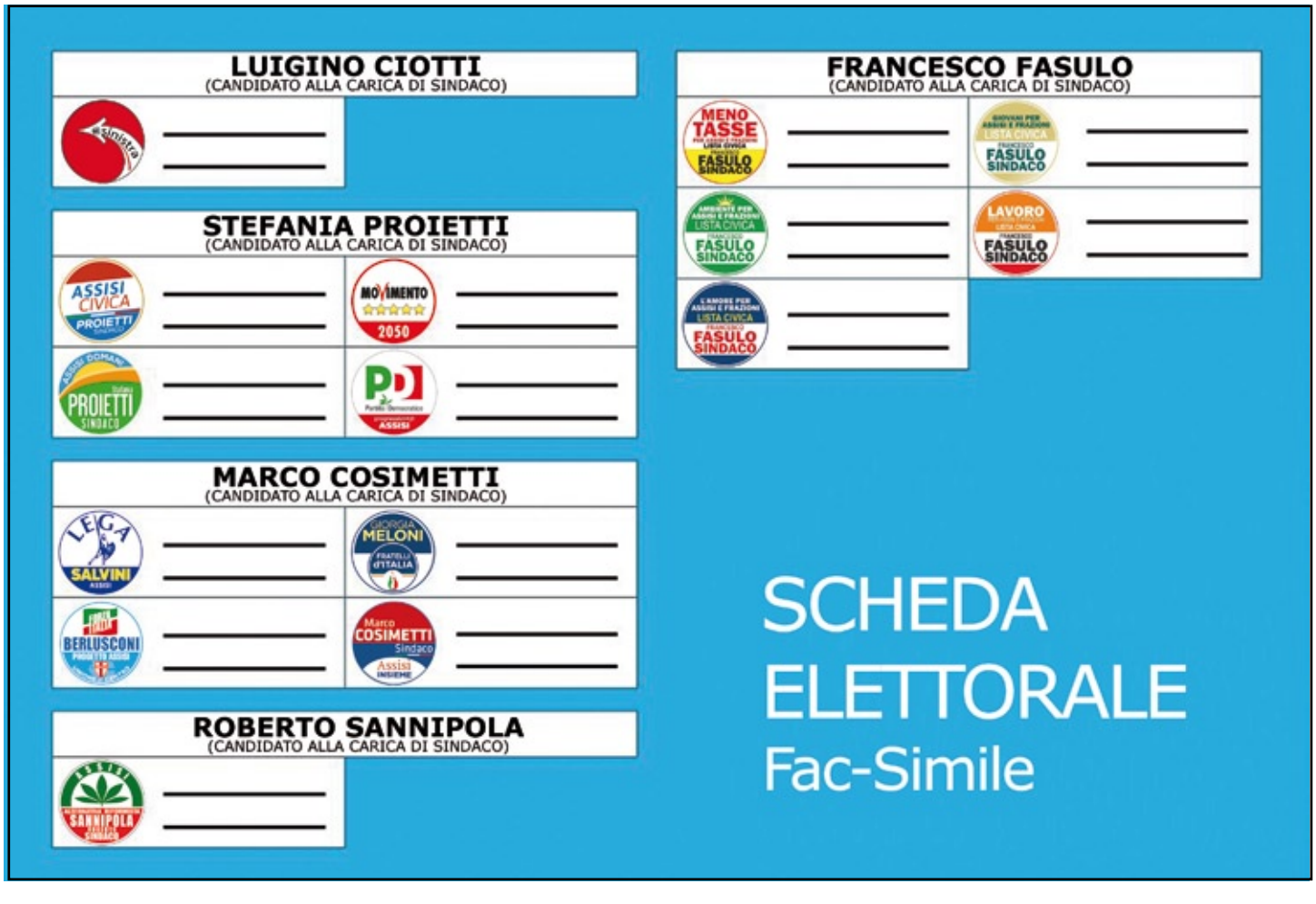

LE LISTE DEI CANDIDATI CONSIGLIERE COMUNALE

@Sinistra
Ciotti Luigino

Alagna Giuseppe
Apostolico Rosella
Becchetti Alida
Biancardi Beatrice
Borrini Lugi
Dragoni Massimiliano
Fongo Giuseppe
Grasselli Mario
Marcucci Paolo
Marini Marina
Mariucci Alessio
Pinca Gabriele
Salucci Roberto
Santarelli Gigliola
Vignoli Francesca
Zucchetti Camillo

Insieme Cosimetti Sindaco
Cosimetti Marco

Cannelli Lucio
Caputo Erika
Cavallucci Giancarlo
Comparozzi Chiara
Dazzini Maurizio
Fioroni Emidio Ignazio
Frapiccini Davide
Gasparri Valerio
Gasparrini Federica
Grandis Valeria
Menichelli Laura
Paciotti Marisa in Proietti
Paolillo Ignazio
Scarponi Gianni
Tifi Laura
Tracchegiani Aldo

Forza Italia
Cosimetti Marco

Bartocci Fontana Silvia
Bastianini Luigi
Bazzoffia Alessio
Bocchini Ivano
Carloni Marco
Casadei Erminia
Casagrande Proietti Mirko
Cristofani Laura
Di Muro Mariateresa
Gentili Laura
Mannoia Gianfranco
Masci Manuel
Passeri Roberto
Rossi Beatrice
Varone Virgilio
Zanin Sabrina

Fratelli d'Italia
Cosimetti Marco

Apostolico Stefano
Bramini Michela
Calzolari Federico
Daiani Daniele
Elisei Daniela
Falcinelli Antonio
Giacchetta Dalila Daniela Diana
Iacono Claudio
Leonelli Michele
Martellini Daniele
Monacchia Marco
Paggi Benedetta
Pizziconi Massimo
Rossi Erika
Rubeca Gioia
Schippa Luisella

Lega
Cosimetti Marco

Almaviva Walter
Bianconi Loredana
Bisogno Massimo
Cannelli Vanessa
Ceccarelli Fosco
Falce Roberto
Fortini Anna Maria
Fortini Mauro
Mencarelli Alessandro Luigi
Mignani Francesco
Pasqualoni Simone
Pastorelli Jacopo
Ravizzoni Loris
Sensi Giovanna
Siena Elisa
Venturini Elisa

L'Amore per Assisi e Frazioni
Fasulo Francesco

Castellani Massimiliano
Acciarino Alessandro
Bigini Eugenio
Cappiello Mariarosaria
Castellani Elisa
Cirenei Giuseppina
Faraglia Giancarlo
Gravina Leonardo
Lo Cascio Francesco
Pozzi Paolo
Pucciarini Paola

Ambiente per Assisi e Frazioni
Fasulo Francesco

Ceccarani Kathleen
Antonelli Lorenzo Maria
Azzacconi Roberto
Bartolucci Chiara
Bottarlini Cleonice
Brufani Luigina
Corsi Serena Azzurra Chiara
Geme Maria
Moccaldo Claudio
Panico Sabato
Sensi Gabriela
Vernaleone Maria

3 E 4 OTTOBRE - ELEZIONI AMMINISTRATIVE ASSISI 2021

MARCO RANOCCHIA

Incentivare il turismo,valorizzare le persone e le loro attività, la città, le frazioni, i borghi e le campagne per portare nuova ricchezza nel territorio

ASSISI DOMANI Stefania PROIETTI SINDACO

Barra il simbolo e scrivi

Ranocchia

Per Stefania Proietti Sindaco

393.9030023
marco.ranocchia@planetone.it

Giovani per Assisi e Frazioni

Fasulo Francesco

- **Mollo** Gaetano
- **Boccacci** Giovanni
- **Bonifazi** Giuseppina
- **Catanzariti** Maria Pia
- **Cracco** Tea
- **Di Stefano** Lorenzo
- **Invernizzi** Giuseppina Maria
- **Maiarelli** Giulia
- **Morettini** Claudia
- **Mohamed** El Manzali
- **Panarisi** Angela

Lavoro per Assisi e Frazioni

Fasulo Francesco

- **Cicchi** Roberta
- **Acori** Marco
- **Brufani** Michela
- **D'Alessandro** Antonio Gaspare
- **Fossi** Danilo
- **Generoso** Giuseppina
- **Lupattelli** Danilo
- **Patasce** Paolo
- **Pedata** Vincenza
- **Rocco** Franco Angelo
- **Sorbelli** Giancarlo

Meno tasse per Assisi e Frazioni

Fasulo Francesco

- **Mariani** Igor
- **Anastasi** Annamaria
- **Costa** Mario
- **Cotozzolo** Francesca
- **Fioriti** Roberta
- **Gagliardoni** Proietti Tiziana
- **Li Destri** Alessandro
- **Martini** Rosanna
- **Morando** Maria
- **Piro** Antonella Fortunata
- **Rosetti** Mirco

Assisi Domani

Proietti Stefania

- **Cardinali** Giuseppe
- **Berellini** Fabio
- **Bolletta** Alfredo
- **Cavallucci** Veronica
- **Cavanna** Scilla
- **Falchi** Cinzia
- **Falcinelli** Roberto
- **Franchi** Leonardo
- **Gaudenzi** Sonia
- **Lucentini** Manlio
- **Martorelli** Gianfranco Maria
- **Massini** Marylena Veronica Giuseppina
- **Migliosi** Carlo
- **Piccinonno** Torretti Ludovico
- **Ranocchia** Marco
- **Tobruch** Paola

Assisi Civica

Proietti Stefania

- **Paggi** Massimo
- **Bonamente** Giorgio
- **Cavanna** Francesco
- **Costa** Caterina
- **Gaudenzi** Alessandro
- **Lasorsa** Mirko
- **Laporcaro** Domenica
- **Lucà** Giuseppe (detto Pino)
- **Manini** Luisa
- **Muccino** Simone
- **Piobbico** Alessandro
- **Pizziconi** Laura
- **Reka** Elvis
- **Rosati** Gabriele
- **Tanci** Giuseppa (detta Giusy)
- **Zanghì** Simona

Partito Democratico

Proietti Stefania

- **Stoppini** Valter
- **Ballarani** Lanfranco
- **Capitanucci** Alberto
- **Casciarri** Donatella
- **Cianetti** Giovanni
- **Ciombolini** Claudia
- **Corazzi** Francesca
- **Diakoviez** Agata
- **Habchi** Khadija
- **Lupattelli** Paolo
- **Sabatini** Manuel
- **Sdringola** Moreno
- **Sportolaro** Cristina
- **Turrioni** Enrico
- **Venarucci** Benedetta
- **Vitali** Paola

Movimento 5 Stelle

Proietti Stefania

- **Leggio** Fabrizio
- **Casagrande** Antonella
- **Di Paola** Gabriella
- **Fischi** Isabella
- **Gagliardoni** Proietti Moreno
- **Mancinelli** Andrea
- **Mazzeo** Roberto
- **Moretti** Lorenzo
- **Niglio** Franca in Lunghi
- **Palombo** Aslan
- **Piscopo** Rosa
- **Tofi** Adriano
- **Trubbianelli** Fausto
- **Vitagliano** Arcangelo
- **Zaoin** Adil

Alternativa Riformista

Sannipola Roberto

- **Mariani** Carlo
- **Amato** De Paulis John
- **Bazzurri** Susanna
- **Bianchini** Marco
- **Boccardini** Luca
- **Caporicci** Tullia
- **Cappanelli** Ubaldo
- **Di Filippo** Emma
- **Faina** Giada
- **Jacaj** Negjmije
- **Magnini** Alberto
- **Mandarini** Marco
- **Mommi** Roberto
- **Proietti** Tiziano
- **Quattrocchi** Fedora
- **Riccobello** Letizia

ASSISI DOMANI

Stefania PROIETTI SINDACO

CONTINUITÀ

CARDINALI
GIUSEPPE

BERELLINI
FABIO

BOLLETTA
ALFREDO

CAVALLUCCI
VERONICA

CAVANNA
SCILLA

FALCHI
CINZIA

FALCINELLI
ROBERTO

FRANCHI
LEONARDO

GAUDENZI
SONIA

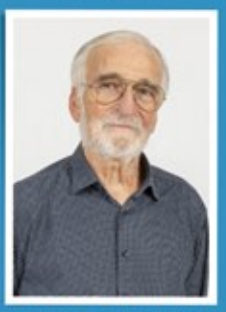

LUCENTINI
MANLIO

MARTORELLI
GIANFRANCO

MASSINI
MARYLENA

MIGLIOSI
CARLO

PICCINONNO
LUDOVICO

RANOCCHIA
MARCO

TOBRUCH
PAOLA

[ANCORA IL FUTURO DI ASSISI]

PROIETTI
SINDACO

www.proiettisindaco.it

Committente responsabile Giuseppe Tiradossi

IL VOTO A DOMICILIO

In base alla Legge 7 maggio 2009, n. 46, che subentra alla Legge 27 gennaio 2006, n. 22, hanno diritto a votare dalla propria abitazione:
a) Gli elettori affetti da gravi infermità in cui risulti l'allontanamento dall'abitazione in cui dimorano anche con l'ausilio dei servizi previsti dall'articolo 29 della Legge 5 febbraio 1992, n. 104;
b) Gli elettori affetti da gravi infermità che si trovino in condizioni di dipendenza continuativa e vitale da apparecchiature elettromedicali tali da impedirne l'allontanamento dall'abitazione in cui dimorano.
• Gli elettori con gravi patologie in condizione di intrasportabilità o di dipendenza vitale da apparecchiature mediche, devono attestare la propria infermità tramite la certificazione sanitaria rilasciata gratuitamente dalla ASL che non deve essere anteriore ai 45 giorni dalla data delle elezioni.
• Entro il 15° giorno antecedente la data della votazione, gli elettori possono presentare al sindaco del Comune, nelle cui liste elettorali essi sono iscritti, la richiesta di votazione presso la propria dimora. Oltre alla domanda per la richiesta del voto domiciliare, scaricabile dal sito del proprio Comune, è inclusa questa documentazione:
1. una dichiarazione attestante la volontà di esprimere il voto presso l'abitazione ove l'elettore dimora, con l'indirizzo completo dell'abitazione e un recapito telefonico;
2. una copia della tessera elettorale;
3. una copia del documento di identità,
4. una idonea documentazione sanitaria rilasciata dal Funzionario Medico designato dalla ASL competente.
Se la documentazione è completa, l'elettore affetto da gravi infermità potrà esercitare il proprio voto da casa durante le ore in cui è aperta la votazione, grazie alla presenza di uno scrutatore del seggio e del segretario.
Per la domanda di richiesta di voto domiciliare consultare l'ufficio elettorale comunale.

IL DIRITTO AL VOTO DEI DISABILI: IL VOTO ASSISTITO

Gli elettori fisicamente impediti possono esercitare il proprio diritto di voto con l'assistenza di un altro elettore della propria famiglia, o in mancanza, di un altro elettore scelto come accompagnatore, che può essere iscritto nelle liste elettorali di un qualsiasi Comune italiano, come stabilisce la Legge n. 17 del 5 febbraio 2003, mentre in precedenza l'accompagnatore doveva essere necessariamente iscritto nella lista elettorale del medesimo Comune dell'assistito.
Usufruiscono del voto assistito con accompagnatore in cabina:
1. ciechi;
2. amputati delle mani;
3. affetti da paralisi;
4. aventi gravi impedimenti.
L'impedimento deve essere dimostrato con la documentazione sanitaria rilasciata gratuitamente dalla USL che certifica l'impossibilità di esercitare autonomamente il diritto di voto. Gli elettori non vedenti, per essere ammessi al voto assistito, è sufficiente che esibiscano il libretto nominativo rilasciato dall'Istituto Nazionale della Previdenza Sociale (INPS).
Informazioni per l'accompagnatore: nessun elettore può esercitare la funzione di accompagnatore per più di un invalido; sulla tessera elettorale dell'accompagnatore dovrà essere annotato dal Presidente del Seggio scrivendo testualmente: "Accompagnatore" (data, sigla del Presidente). Il Presidente, prima di consegnare la scheda, deve richiedere la tessera elettorale anche all'accompagnatore dell'elettore impedito, per assicurarsi che egli sia elettore e che non abbia già svolto la funzione di accompagnatore; deve inoltre accertarsi che l'elettore accompagnato abbia liberamente scelto il suo accompagnatore e ne conosca nome e cognome.
Per la richiesta di voto assistito consultare l'ufficio elettorale comunale.
• Per gli handicap solo mentali non è previsto l'accompagnamento, nemmeno da parte di un familiare.
• Le persone con sindrome di Down non possono usufruire del voto assistito e devono entrare in cabina elettorale da sole.

ELEZIONI AMMINISTRATIVE

3-4 OTTOBRE 2021

ASCOLTARE VERIFICARE AGIRE

GIORGIO **BONAMENTE**

CATERINA **COSTA**

ALESSANDRO **GAUDENZI**

FRANCESCO **CAVANNA**

MIRKO **LASORSA**

DOMENICA **LOPORCARO**

GIUSEPPE **LUCA'**

LUISA **MANINI**

SIMONE **MUCCINO**

ELVIS **REKA**

LAURA **PIZZICONI**

ALESSANDRO **PIOBBICO**

GIUSEPPA **TANCI**

GABRIELE **ROSATI**

SIMONA **ZANGHÌ**

ASSISI CIVICA

PROIETTI SINDACO

SCOPRI CHI SIAMO

ASSISICIVICA.IT

Committente responsabile: Massimo Paggi

DOCUMENTI NECESSARI PER VOTARE

Per votare ogni elettore deve munirsi di due documenti:

• **la tessera elettorale** è strettamente personale, indica le generalità del cittadino, il domicilio, la residenza e il luogo in cui deve recarsi a votare. Se gli spazi sono finiti o è stata smarrita si deve chiedere un duplicato agli uffici del Comune di residenza.

• **un documento di riconoscimento.** Insieme alla tessera elettorale il cittadino deve portare con sé un documento di riconoscimento valido con fotografia in buono stato. Tale documento deve essere stato emesso dalla Pubblica Amministrazione. Ad esempio patente, passaporto, libretto di pensione, porto d'armi, tessera di riconoscimento rilasciata da un ordine professionale, tessera di riconoscimento rilasciata dall'Unione Nazionale Ufficiali in Congedo d'Italia, purché convalidata da un comando militare.

SE SI È SPROVVISTI DI DOCUMENTO DI IDENTIFICAZIONE

In mancanza di un documento l'identificazione può avvenire anche attraverso:

• uno dei membri del seggio che conosca personalmente l'elettore e ne attesti l'identità;

• un altro elettore del Comune, noto al seggio (provvisto di documento valido), che ne attesti l'identità.

Mascherina, gel e distanziamento: le regole per votare in sicurezza

Insediati i seggi. Nel protocollo del Governo il divieto di andare a votare se si ha temperatura superiore al 37,5° (non verrà misurata all'ingresso) e scheda inserita nell'urna da parte dell'elettore.

Ecco le precauzioni che devono essere rispettate da chi andrà a votare.

Accessi contingentati agli edifici che ospitano i seggi, percorsi distinti di entrata e di uscita, distanziamento tra i componenti del seggio e tra questi e gli elettori, disposizione delle cabine elettorali che tengono conto dello spazio disponibile e delle necessità di movimento.

• È prevista la possibilità del voto a domicilio.

Mascherina obbligatoria per tutti

• Per accedere al seggio elettorale è obbligatorio indossare la mascherina. Per evitare assembramenti nei seggi con più sezioni elettorali si attenderà il proprio turno per votare in spazi esterni alla struttura.

• Al momento dell'ingresso al seggio ci si dovrà igienizzare le mani con il gel che si troverà vicino alla porta. L'elettore, una volta che si è avvicinato agli scrutatori per l'identificazione e prima di ricevere la scheda e la matita, dovrà di nuovo igienizzarsi le mani.

Distanze di sicurezza dagli scrutatori

Durante tutta la procedura si deve rispettare il distanziamento dai componenti del seggio (almeno un metro) con una distanza maggiore nel momento in cui bisognerà rimuovere la mascherina per il riconoscimento. Dopo aver votato e ripiegato la scheda elettorale, spetterà all'elettore inserirla nell'urna. Una volta completata l'operazione di voto è consigliato igienizzarsi (per la terza volta) le mani.

DOVE SI VOTA
Ubicazione dei seggi elettorali

Sez.	Località	Sede e Indirizzo
1 -	Assisi	Palazzo dei Priori - Piazza del Comune
2 -	Assisi	Scuola Elementare - Via S. Antonio, 1
3 -	Assisi	Scuola Elementare - Via S. Antonio, 1
4 -	Assisi + Casa Riposo	Scuola Elementare - Via S. Antonio, 1
5 -	Assisi	Scuola Elementare - Via S. Antonio, 1
6 -	Assisi	Scuola Media - Via S. Benedetto
7 -	Assisi + Ospedale	Scuola Media - Via S. Benedetto
8 -	S. Maria Angeli	Scuola Media - Via Los Angeles
9 -	S. Maria Angeli	Scuola Media - Via Los Angeles
10 -	S. Maria Angeli	Scuola Media - Via Los Angeles
11 -	S. Maria Angeli	Scuola Elementare P.zza Luther King
12 -	S. Maria Angeli	Scuola Elementare P.zza Luther King
13 -	S. Maria Angeli	Scuola Elementare P.zza Luther King
14 -	S. Maria Angeli	Scuola Elementare Via Los Angeles
15 -	S. Maria Angeli	Scuola Elementare Via Los Angeles
16 -	Petrignano	Scuola Elementare - Via Croce, 32
17 -	Petrignano	Scuola Elementare - Via Croce, 32
18 -	Petrignano	Scuola Elementare - Via Croce, 32
19 -	Rivotorto	Scuola Elementare - Via Liverani, 5
20 -	Rivotorto	Scuola Elementare - Via Liverani, 5
21 -	Rivotorto	Scuola Elementare - Via Liverani, 5
22 -	Palazzo	Scuola Elementare - Via Michelangelo, 30
23 -	Palazzo	Scuola Elementare - Via Michelangelo, 30
24 -	Palazzo	Scuola Elementare - Via Michelangelo, 30
25 -	Capodacqua	Ex Scuola Materna
26 -	Tordandrea	Scuola Elementare
27 -	Castelnuovo	Ex Scuola Elementare
28 -	San Vitale	Ex Scuola Elementare
29 -	Torchiagina + Alveare	Scuola Materna
30 -	Sterpeto + CAST	Petrignano Scuola Elementare - Via Croce
31 -	Costa Trex	Località Pian della Pieve - Container
32 -	Porziano	Porziano - Fabbricato adiacente la chiesa

PER COSIMETTI SINDACO

PRIMA L'ITALIA!

Comitato responsabile: Lega Umbria per Salvini Premier

BARRA IL SIMBOLO

ELEZIONI AMMINISTRATIVE ASSISI 2021

NOI SIAMO PRONTI

LEGA SALVINI ASSISI

LEGA UMBRIA ASSISI - Mob. 348.8426130

ASSISI
3-4 OTTOBRE 2021
ELEZIONI AMMINISTRATIVE
Committente responsabile Erika Rossi
AFFRONTARE
LE SFIDE
CON CORAGGIO,
INSIEME SI PUÒ.
GIORGIA
MELONI
FRATELLI
d'ITALIA
scrivi
ROSSI
per COSIMETTI Sindaco

COM'È ANDATA NEL 2016

STEFANIA PROIETTI
VOTI SINDACO:
4.089 26,3%

PARTITO DEMOCRATICO
VOTI LISTA:
2.323 15,9%

1.	V. Stoppini	551
2.	F. Masciolini	246
3.	F. Corazzi	243
4.	S. Pettirossi	228
5.	F. Lunghi	219
6.	D. Casciarri	218
7.	P. Lupattelli	186
8.	F. Matarangolo	168
9.	B. Chianella	125
10.	G. Ceccarelli	96
11.	E. Turrioni	89
12.	G. Spoletini	66
13.	M. C. Anselmo	61
14.	H. El Habachi	52
15.	L. Scarponi	41
16.	E. Bizzarri	31

ASSISI DOMANI PROIETTI SINDACO
VOTI LISTA:
1.066 7,3%

1.	V. Cavallucci	181
2.	G. Cardinali	69
3.	P. Sdringola	68
4.	A. Allegrucci	59
5.	C. Migliosi	59
6.	G. M. Martorelli	48
7.	G. Brunori	45
8.	A. Capezzali	33
9.	V. Dattini	31
10.	V. Spigarelli	30
11.	G. Sollitto	29
12.	A. M. Di Santo	20
13.	E. Morosini	20
14.	R. Elisei	18
15.	G. Rinaldi	15
16.	M. Marchetti	14

CRISTIANO RIFORMISTI
VOTI LISTA:
458 3,1%

1.	L. Bastianini	165
2.	P. Brufani	41
3.	G. Mantovani	32
4.	G. Bellucci	23
5.	C. Bordichini	15
6.	C. Gabrioni	14
7.	B. Rossi	13
8.	A. L. Palmaro	10
9.	S. Kaziu	10
10.	C. Costantini	7
11.	F. R. Morini	4
12.	M. D. Proietti S.	2
13.	I. Mucciola	1
14.	A. Peruggio	1
15.	S. Giommini	0

FRANCESCO MIGNANI
VOTI SINDACO:
881 5,7%

MOV. MIGNANI SCELGO ASSISI
VOTI LISTA:
560 3,8%

1.	G. Sensi	82
2.	M. Baglioni	81
3.	E. Berellini	78
4.	D. Siena	43
5.	C. Brunacci	36
6.	L. Pallaracci	22
7.	M. Tenenbaum	18
8.	E. Bettella	12
9.	G. Galli	12
10.	S. Acori	9
11.	P. Lula	9
12.	L. Panimboni	9
13.	E. M. T. Azzarelli	5
14.	D. Mantovani	5
15.	F. Martellini	3
16.	L. Panichi	1

MOV. GIOVANI PER MIGNANI
VOTI LISTA:
178 1,2%

1.	F. Mignani	24
2.	D. Capezzali	19
3.	C. C. Lavini	14
4.	E. Roppolo	14
5.	A. Cavallaro	13
6.	G. Florio	12
7.	S. Minestrini	10
8.	D. Fiordi	9
9.	F. D'Agostino	7
10.	V. Diana	5
11.	V. Matteucci	5
12.	H. Buti	4
13.	M. Nechifor	3
14.	R. Faloia	2
15.	P. Covino	0
16.	A. R. Pascolini	0

LUIGINO CIOTTI
VOTI SINDACO:
624 4,0%

@SINISTRA
VOTI LISTA:
542 3,7%

1.	A. Mariucci	58
2.	F. Vignoli	56
3.	M. Dragoni	49
4.	P. Marcucci	41
5.	G. Pinca	24
6.	M. Marini	23
7.	M. Pergalani	22
8.	E. Grassini	15
9.	C. Guidi	14
10.	G. Bolletta	12
11.	S. Aisa	11
12.	V. Perna	9
13.	D. Cedrone	8
14.	G. Santarelli	8
15.	A. M. Seracchioli	8
16.	M. Grasselli	7

GIORGIO BARTOLINI
VOTI SINDACO:
4.231 27,2%

SINDACO BARTOLINI
VOTI LISTA:
1.543 10,5%

1.	E. I. Fioroni	428
2.	S. Maccabei	224
3.	D. Apostolico	71
4.	E. Strada	67
5.	V. Gasparri	63
6.	M. Pizziconi	60
7.	E. Zurla	55
8.	F. Pulcinelli	48
9.	E. Giammaria	33
10.	E. Rossi	28
11.	M. Papa I.	27
12.	L. Mariani	17
13.	F. Caporali R.	14
14.	G. Ciarapica	4
15.	M. Felici	4
16.	A. Trubbianelli	4

FRATELLI D'ITALIA
VOTI LISTA:
999 6,8%

1.	M. Fortini	352
2.	S. Morosi	209
3.	S. Apostolico	173
4.	F. Calzolari	90
5.	D. Elisei	75
6.	G. Valecchi	57
7.	E. Raffa	44
8.	M. Del Bianco B.	41
9.	A. Falcinelli	41
10.	B. Paggi	36
11.	M. Lillocci	35
12.	C. Becchetti	28
13.	G. Mazzoli	22
14.	B. Fioriti	13
15.	L. Livieri	5
16.	A. Ricci	2

LEGA NORD
VOTI LISTA:
840 5,7%

1.	S. Pastorelli	338
2.	M. Mariani	119
3.	L. Tardioli	99
4.	M. Patasce (Burea)	66
5.	A. L. Mencarelli	33
6.	S. Schiantella	31
7.	M. Casagrande P.	16
8.	G. Ferrara	16
9.	L. Damiani	15
10.	D. Ferrari	13
11.	A. M. Fortini	12
12.	F. Mollaioli	12
13.	C. Tomassini	9
14.	R. Pierotti	6
15.	E. Cenci	3
16.	V. Cortese	3

FORZA ITALIA CON BARTOLINI
VOTI LISTA:
749 5,1%

1.	L. Paoletti	171
2.	E. Fratellini	112
3.	M. Carloni	47
4.	S. Pecci	40
5.	S. Calzolari	34
6.	M. Mancinelli	30
7.	C. Mattoli	20
8.	V. Aisa	17
9.	R. Roscini	14
10.	G. Corridoni	11
11.	L. Balducci	9
12.	M. Magrini	8
13.	E. Zibetti	8
14.	A. Bauhof	4
15.	A. Sandu	4
16.	S. Legumi	3

ANTONIO LUNGHI
VOTI SINDACO:
3.187 20,5%

UNITI PER ASSISI LUNGHI TONINO
VOTI LISTA:
1.342 9,2%

1.	C. M. Travicelli	399
2.	I. Bocchini	208
3.	F. Fasulo	196
4.	L. Marini	189
5.	B. Paggi	70
6.	L. Acciarino	60
7.	C. Belia	52
8.	M. Parente	44
9.	A. Tomassini	23
10.	S. Di Muro	21
11.	D. Mazzoli	12
12.	M. Cistellini	9
13.	M. Palai	6
14.	E. C. Antoniu	1
15.	G. Cinquegrana	0
16.	L. Percuoco	0

LUNGHI SINDACO
VOTI LISTA:
1.142 7,8%

1.	D. Martellini	219
2.	F. Brunozzi	176
3.	M. Falaschi	140
4.	R. Freddii	133
5.	W. Almaviva	88
6.	R. Pecorari	84
7.	M. Boccali R.	75
8.	R. Falcinelli	54
9.	M. Berardi	36
10.	G. Iavarone	28
11.	M. Fortini	14
12.	S. Cacciavillani	5
13.	S. Sterle	2
14.	R. Capodicasa	1
15.	G. Colato	1
16.	R. Rizzo	0

IL BALLOTTAGGIO

CLAUDIO IACONO
VOTI SINDACO: 254 1,6%

IL POPOLO DELLA FAMIGLIA
VOTI LISTA: 219 1,5%

1. A. Cerretani 30
2. L. Viaro (Viario) 26
3. C. Belli Paolobelli 20
4. B. M. Amadio 17
5. A. Cipolla 15
6. M. Canepa 14
7. F. Fugnoli 10
8. A. Pallizzi 6
9. C. Sgargetta 2
10. S. Bottan 1
11. D. Tascini 1
12. S. Sgargetta 1
13. E. Bendini 1
14. M. D. R. Brindisi 1
15. M. Pennetti P. 0
16. E. I. Grzesiak 0

FABRIZIO LEGGIO
VOTI SINDACO: 1.732 11,2%

MOVIMENTO 5 STELLE
VOTI LISTA: 1.439 9,8%

1. A. Trabalza 176
2. J. Iuston 98
3. A. Mancinelli 93
4. M. Belli Paolobelli 56
5. A. Tofi 56
6. E. De Nigris 55
7. A. Romagnoli 55
8. M. Proietti G. 50
9. T. Speziali 47
10. B. Tomassini 37
11. E. Vitagliano 26
12. M. G. Illiano 18
13. L. Trosa 15
14. M. Fraschetti 10
15. S. Tinarelli 9
16. G. A. Migliorati 8

PATRIZIA BUINI
VOTI SINDACO: 535 3,4%

ASSISI DI CENTRO POPOLARE
VOTI LISTA: 720 4,9%

1. L. Cannellini 298
2. S. Gaudenzi 207
3. M. Massucci 126
4. V. Passeri 78
5. G. Passerini 20
6. P. Valecchi 20
7. A. Abbati 15
8. B. A. Zawadzka 8
9. F. Borrini 6
10. P. Bartolini 5
11. M. Alessi 2
12. S. Manini 2
13. M. Menicacci 1
14. M. G. Argentati 0
15. S. Porfiri 0

BUINI LISTA CIVICA RICCI
VOTI LISTA: 536 3,7%

1. G. Granato 129
2. M. Grassellini 67
3. C. Becchetti 61
4. P. M. Lunghi 40
5. L. Menichelli 36
6. C. Brizi 36
7. A. Begic 26
8. G. Bartolucci 16
9. C. Pettinelli 11
10. I. Krifa 7
11. J. Giacanella 5
12. R. Lipari 4
13. D. Gattoni 3
14. L. Torresi 3
15. C. D'Argenio 0
16. G. Patrizi 0

SEZIONI ELETTORALI

1	ASSISI - Palaz. dei Priori Piazza del Comune	151	69,6%	66	30,4%
2	ASSISI - Scuola Elementare Via S. Antonio	190	66,7%	95	33,3%
3	ASSISI - Scuola Elementare Via S. Antonio	215	63,4%	124	36,6%
4	ASSISI + CASA DI RIPOSO - Scuola Elem. Via S. Antonio	235	62,3%	142	37,7%
5	ASSISI - Scuola Elementare Via S. Antonio	204	46,3%	237	53,7%
6	ASSISI - Scuola Media Via S. Benedetto	225	57,4%	167	42,6%
7	ASSISI + OSPEDALE - Scuola Media Via S. Benedetto	277	58,7%	195	41,3%
8	S. M. degli ANGELI - Scuola Media Via Los Angeles	257	52,1%	236	47,9%
9	S. M. degli ANGELI - Scuola Media Via Los Angeles	226	44,8%	279	55,2%
10	S. M. degli ANGELI - Scuola Media Via Los Angeles	233	54,7%	193	45,3%
11	S. M. degli ANGELI - Scuola Elem. P.zza M. Luther King	278	49,2%	287	50,8%
12	S. M. degli ANGELI - Scuola Elem. P.zza M. Luther King	167	43,0%	221	57,0%
13	S. M. degli ANGELI - Scuola Elem. P.zza M. Luther King	148	38,2%	239	61,8%
14	S. M. degli ANGELI - Scuola Element. Via Los Angeles	177	44,9%	217	55,1%
15	S. M. degli ANGELI - Scuola Element. Via Los Angeles	159	44,7%	197	55,3%
16	PETRIGNANO - Scuola Elementare Via Croce	257	55,5%	206	44,5%
17	PETRIGNANO - Scuola Elementare Via Croce	336	64,5%	185	35,5%
18	PETRIGNANO - Scuola Elementare Via Croce	277	57,7%	203	42,3%
19	RIVOTORTO - Scuola Elementare Via Liverani	222	49,7%	225	50,3%
20	RIVOTORTO - Scuola Elementare Via Liverani	216	46,7%	247	53,3%
21	RIVOTORTO - Scuola Elementare Via Liverani	128	48,3%	137	51,7%
22	PALAZZO - Scuola Elementare Via Michelangelo	324	59,9%	217	40,1%
23	PALAZZO - Scuola Elementare Via Michelangelo	230	57,9%	167	42,1%
24	PALAZZO - Scuola Elementare Via Michelangelo	205	53,9%	175	46,1%
25	CAPODACQUA - Ex Scuola Materna	303	53,5%	263	46,5%
26	TORDANDREA - Scuola Elementare	229	48,7%	241	51,3%
27	CASTELNUOVO - Ex Scuola Elementare	281	58,2%	202	41,8%
28	SAN VITALE - Ex Scuola Elementare	265	52,5%	240	47,5%
29	TORCHIAGINA + ALVEARE - Scuola Materna	257	61,6%	160	38,4%
30	STERPETO + CAST - Petrignano Scuola Elem. Via Croce	184	70,2%	78	29,8%
31	COSTA TREX - Pian della Pieve Container	138	58,5%	98	41,5%
32	PORZIANO - Fabbricato adiacente Chiesa	39	28,7%	97	71,3%
	TOTALE VOTI	7.033	53,8%	6.036	46,2%

LA COMPOSIZIONE DEL CONSIGLIO COMUNALE NEL 2016

MAGGIORANZA 10 consiglieri:
- **PD (6):** Donatella Casciarri (Presidente del Consiglio Comunale), Federico Masciolini, Federica Lunghi, Barbara Chianella, Francesca Corazzi, Paolo Lupattelli.
- **Assisi Domani (3):** Giuseppe Cardinali, Paolo Sdringola, Carlo Migliosi.
- **Cristiano Riformisti (1):** Luigi Bastianini.

MINORANZA 6 consiglieri:
- **Giorgio Bartolini (1)** in quanto candidato sindaco.
- **Lista Bartolini Sindaco (1):** Emidio Ignazio Fioroni.
- **Fratelli d'Italia (1):** Moreno Fortini.
- **Antonio Lunghi (1):** in quanto candidato sindaco.
- **Lista Uniti per Assisi Lunghi Sindaco (1):** Ivano Bocchini.
- **Movimento 5 Stelle (1):** Fabrizio Leggio in quanto candidato sindaco.

"SEMPRE DALLA STESSA PARTE"

per **COSIMETTI** Sindaco

MEDICI GOMME

PNEUMATICI • MECCANICA • TAGLIANDI • REVISIONI

GOMMISTA

SOSPENSIONI

MECCANICA

REVISIONE

SERVICE

FRENI

Vieni a trovarci un omaggio ti aspetta!

Bastia Umbra

Via dei Pioppi

075.8000537

I WANT YOU

CIAM
REFRIGERATION DESIGN
www.ciamweb.it

Comune di Bastia
terrenostre | 22
numero 7 - SETTEMBRE 2021

INTERVISTA A CATIA DEGLI ESPOSTI, CONSIGLIERE DI OPPOSIZIONE GRUPPO LEGA

"Solo promesse dall'amministrazione, mancano fatti concreti"

di SARA STANGONI

Partiamo dal l'ultimo con siglio comunale, dove ti sei allontanata prima del termine. Un segno di protesta? - Ancora una volta ha prevalso l'arroganza di questa amministrazione, che risponde alle nostre richieste e interrogazioni con secchi 'no'. I temi importanti che la maggioranza riteneva meritevoli di attenzione sono stati discussi e approvati in quel consiglio anche in assenza del gruppo Lega, che per la prima volta è uscito dall'aula prima del termine della seduta da quando questo si è insediato. Abbiamo risposto al sindaco che non ritenevamo necessario spiegare se fosse una scelta personale o politica. La maggioranza si preoccupi, piuttosto, di spiegare ai cittadini di scelte sbagliate o non fatte.

Puoi farci un esempio? – L'assessore Francesco Fratellini dovrebbe spiegare perché nel Piano Regolatore Generale non è stato previsto un piano del traffico, per una città come Bastia e un territorio che constatiamo tutti altamente frequentato. Oppure l'approvazione del piano di recupero delle stalle, in cui sempre l'assessore Fratellini ha trascurato le richieste avanzate in commissione e da lui stesso condivise.

Avete puntato il dito contro l'amministrazione comunale con due parole, immobilismo e incapacità. - Il gruppo Lega segue con attenzione l'attività amministrativa con presenza costante nelle commissioni e nei consigli, presentando le dovute istanze. L'ultimo consiglio comunale, riguardante l'assestamento di bilancio, ha sancito l'immobilismo di questa amministrazione. Tutto è in stato preliminare, niente che viene avanti con decisione. Continuano dopo un altro anno le mie perplessità sull'operato di questa giunta, che non opera nell'interesse dei cittadini ma per scelte di comodo o totalmente fuori misura e tempo. La mia non è un'opposizione per punto preso, ma su fatti reali e mancate azioni che come Lega riteniamo strategiche per la città.

Su quale progetto si sta perdendo tempo prezioso? – Continuo a ripetere la necessità di dare una svolta al piano ex mattatoio, che prevede in particolare il recupero della piazza, dell'immobile e la nuova rotatoria in via IV novembre. La convenzione tra Comune e Coop Centro Italia è stata firmata e il piano approvato già da un anno in consiglio comunale, ma ancora nulla di fatto, neanche un inizio di pratica. È davvero una storia infinita che gli stessi cittadini sono stanchi di sentire, ormai demoralizzati. Lo spazio dell'ex mattatoio non può sottostare alle volontà, pur legittime, di un privato. La situazione economia la conosciamo e ogni investimento personale va ponderato. Ma qui stiamo parlando di un bene pubblico e la città ha diritto a tornare a viverlo. È tempo di chiedersi se questo modello pubblico/privato sia ancora valido. Se il Comune presenta un progetto definitivo può intercettare contribuzioni e finanziamenti che in questo momento ci sono, trattandosi di una riqualificazione. Perché non intraprendere questa strada dopo tanti anni di nulla? Quanto altro tempo dobbiamo ancora aspettare? O piuttosto non interessa a questa amministrazione?

Anche il fatidico sottopasso di via Firenze è legato ad una convenzione pubblico/privato. – Crediamo veramente che questa legislatura riuscirà a realizzarlo? Se facciamo qualche conto al volo, tra recepimento delle osservazioni al progetto definitivo, acquisizione della concessione edilizia, assegnazione della gara, lavori necessari di sponda del fiume Tescio e relativo collaudo idraulico, arriviamo se tutto va bene al 2024 e dovrebbero ancora iniziare i lavori del sottopasso.

Parliamo di lavori pubblici, il settore dove sei stata assessore nella scorsa legislatura. Cosa segnali? – Partirei dal

BAR • PASTICCERIA • PANETTERIA • SERVIZIO RINFRESCHI
Bastiola di Bastia Umbra
Via San Bartolo
BARBAROSSA EGIDIO
Qualità e cortesia dal 1960
VIA DEL POPOLO, 1 - BASTIOLA 075.8000918

ONE INVESTIGAZIONI
› Infedeltà coniugali
› Determinazione condizioni assegno mantenimento
› Osservazione comportamento giovanile (Droga, amicizie, ecc...)
› Concorrenza sleale
› Ricerca debitori, eredi e testimoni
› Servizi integrati: Addetti ai servizi di controllo nei locali aperti al pubblico e pubblico spettacolo (D.M. 06/10/2009
Via Roma,77/G - 06083 BASTIA UMBRA www.oneinvestigazioni.it - info@oneinvestigazioni.it
Tel. 075/8001727 - Fax 075/8012586 - Cell. 340 1529699

IMPIANTO LAVAGGIO A SPAZZOLE SELF 24h
Gori self 24 h
self 24 h
STAZIONE DI SERVIZIO | GOMMISTA | AUTOLAVAGGIO
Via IV Novembre BASTIA UMBRA (Pg) - Tel. 075 8010805

CIAM
REFRIGERATION DESIGN
www.ciamweb.it

piano asfaltatura. Mi sembra che si stia portando avanti in modo casuale sul territorio, più per rispondere a promesse elettorali che con un programma mirato per zone. Quasi un rattoppare. Sarebbe preferibile, tra l'altro, non fare una ricopertura direttamente sull'asfalto esistente, ma procedere prima con una raschiatura per tornare alla quota del manto stradale e fare un lavoro pertinente e duraturo.

È in fase di completamento la pista ciclabile in zona Cipresso. – Altro tasto dolente. Mi domando se l'assessore Stefano Santoni abbia controllato bene il progetto. Invito i cittadini a vedere come sono stati realizzati i cordoli: mano a mano che si procede, ad esempio rispetto a contatori esistenti da anni, con errori evidenti e grossolani. Alcuni lampioni sono stati posizionati prima direttamente a cavallo del cordolo poi spostati, forse per qualche segnalazione arrivata a tempo debito. Un cipresso è stato abbattuto, perché la sua stabilità è stata compromessa durante i lavori, e anche qui il percorso ciclabile non è stato rimodulato in modo coerente e lineare. Parliamo di una progettazione veramente superficiale, che non andava approvata in partenza in giunta. È un intervento che poteva valorizzare la zona di Cipresso, mentre in questo modo restituisce solo una mancanza di attenzione.

Sono in fase di lavoro due project financing, uno dedicato alla pubblica illuminazione e uno al verde. Reputi sia un percorso valido? – Nutro diverse perplessità, non tanto nei progetti in sé, quanto piuttosto nella loro durata che vincola un Comune con il gestore incaricato per un tempo molto lungo. Ad esempio quello del verde che avrà una durata di 18 anni. Le attività e gli interventi di riqualificazioni, presentati come forza del progetto, hanno davvero necessità di un tempo così lungo? Qual è la pubblica utilità di questo progetto? Concedere un esercizio di oltre 10 anni ingessa l'amministrazione e quindi la città.

NOZZE D'ORO di
GIAMPIERO RIDOLFI E SABINA NUCERA

Il 21 agosto 2021 Giampiero Ridolfi e Sabina Nucera hanno festeggiato i loro 50 anni di matrimonio."Tanti cari auguri mamma e papà per questo giorno così importante per voi... 50 anni di vita insieme, sempre uniti! Grazie per il grande esempio che siete per noi e per averci insegnato che la famiglia è un legame dove l'amore non finisce mai". ***Le figlie Marta, Michela, Antonella; i generi Gianni, Marco, Davide; i nipoti Filippo, Matteo, Tommaso e Niccolò.***

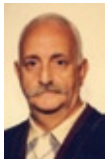

L'editoriale
di
Vittorio Cimino

L'ostracismo

Parola che significa esclusione. Era usata nell'antica Grecia in occasione del rinnovo delle cariche politiche, le nostre elezioni insomma; col particolare, però, che il meccanismo funzionava al contrario dell'attuale, si segnalavano, cioè, i cittadini indesiderati, i cui nomi venivano incisi sopra un pezzo di coccio, che si chiamava "ostracon", da mettere nelle urne. In una di queste occasioni un elettore, che non sapeva scrivere, chiese ad un cittadino, dall'aspetto che ispirava fiducia, di scrivere sull'ostracon il nome di Aristide, costui che per la saggezza e l'irreprensibilità è passato alla storia con l'attributo di giusto, chiese: "perché lo vuoi escluso?" E l'elettore: "Io non so nemmeno chi sia, ma mi hanno detto di votare così..." e Aristide scrisse il proprio nome. Questo episodio dà testimonianza di due cose: La prima è l'onestà di Aristide il giusto, la seconda è che una propaganda ingannevole può spingere ad escludere proprio i migliori. Del resto, più di duemila anni fa, per effetto di una propaganda ingannevole, la folla gridò al governatore Pilato: "Libera Barabba" (noto brigante) e crocifiggì Gesù.

Sinergia? Collaborazione? Dialogo?...

di Sauro Lupattelli (Presidente Confcommercio Bastia)

Sinergia? Collaborazione? Dialogo? Ecco, forse proprio questi sono gli elementi che mancano ai nostri territori. Il riferimento è nello specifico ai comuni di Assisi, Bastia, Bettona e Torgiano che rappresentano quasi senza soluzione di continuità uno scampolo della nostra Umbria con un potenziale enorme e che proprio per la loro adiacenza e per le loro spiccate peculiarità potrebbero condividere, seppur con finalità diverse, risultati di rilievo su diversi fronti.

E' un argomento che abbiamo sollevato più volte, sin dal lontano 2008 quando in occasione di un incontro pubblico sollecitammo i sindaci di allora ad attivarsi per intraprendere percorsi condivisi che potessero consentire a ciascuno di ottenere il massimo risultato possibile in termini di rappresentatività, sviluppo economico e benessere sociale. Lo facemmo con un esempio non banale e che in questo particolare momento storico avrebbe prodotto risultati a dir poco eccellenti: creare un pacchetto di offerta turistica che comprendesse sacralità, storia, arte, enogastronomia, eccellenze artigianali e commerciali tali da prolungare la permanenza media del turista sul territorio anche solo di mezza giornata. Risultato: probabilmente qualche milione di euro all'anno di fatturato in più per le imprese del famoso scampolo di territorio sopra citato con tutto quello che ne consegue anche per le amministrazioni pubbliche. Senza contare quanto potrebbe essere funzionale concordare interventi di lavori pubblici coordinati e coerenti, eventi e manifestazioni calendarizzate e ottimizzate per raggiungere quanto più pubblico possibile.

Purtroppo come succede in moltissimi ambiti, anzi quasi tutti, molto meglio creare il proprio orticello da coltivare, è molto più semplice, economico e individualmente conveniente. È più facile piangere perché lo Stato non da fondi sufficienti o perché la Regione amministrata dalla destra non ascolta le esigenze dei comuni guidati dalla sinistra e viceversa come accadeva fino a poco tempo fa, si fa meno fatica a gestire con campanilismo il proprio territorio non curandosi di ciò che può accadere in quello accanto. E così ci

ritroviamo con servizi pubblici che da una parte abbondano e dalle altre latitano, con strade asfaltate fino al confine per ricadere poi nel limbo del dissesto o per illuminazioni che improvvisamente cambiano colore per le simpatie dell'amministratore di turno.

Aspettiamo fiduciosi, quindi, che qualche politico di buona volontà desideri di aprire un confronto nel merito, magari con la bocca piena di dati, di statistiche e di numeri per farci sapere quanto nel raggio di pochissimi chilometri la presenza di un aeroporto, di un centro fieristico, di una città santuario e d'arte, di colline spettacolari, di eccellenze artigianali commerciali ed enogastronomiche possano essere catalizzatori di un flusso turismo in grado di generare valore aggiunto per tutti

RICCHEZZA TANGIBILE E INTANGIBILE

di MARCO BRUFANI

Gli elementi che compongono la ricchezza di una persona sono molteplici e sono di carattere tangibile e intangibile.

C'è chi interpreta la ricchezza nel proteggere un'eredità ricevuta, chi nel nasconderla, qualcuno ostentandola, qualcun altro simulandola, molti inseguendola o invidiandola. Poi ci sono coloro che cercano di aumentarla o crearne di nuove. Queste diverse interpretazioni di ricchezza hanno un fattore comune tra di loro, sai quale? Ognuna di esse non è altro che la somma di tanti obiettivi più piccoli realizzati! Non rappresenta forse una ricchezza intangibile poter dare un'istruzione adeguata ai tuoi figli? Tangibile invece quella di aiutarli ad avviare un'attività commerciale o acquistare loro una casa.

Non ritieni che trasmetterai una grande ricchezza se sarai autonomo finanziariamente in vecchiaia, provvedendo ai tuoi bisogni (sanitari, residenza anziani, badante) così da non gravare su figli o nipoti, rischiando di comprometterne il futuro? Chi meglio di te può comprendere quanti possono essere i pericoli che, senza un'attenta pianificazione e protezione, rischiano di vanificare la tua ricchezza e il sacrificio dei tuoi migliori anni?

Insieme a tutti i miei clienti sto realizzando tanti piccoli obiettivi che sommati insieme compongono la nostra ricchezza, tangibile e intangibile, senza dimenticare che l'obiettivo non è la destinazione ma il viaggio; ed è nel viaggio che riscopriamo e trasmettiamo le cose più importanti, i nostri valori.

Valori che intendiamo lasciare in eredità ai nostri figli perché proseguano nella corsa verso la loro ricchezza. Questo richiede consapevolezza, attenzione, tempo e pazienza ma è l'unico modo perché i risultati arrivino e, soprattutto, perché siano sostenibili e duraturi.

marco.brufani@spinvest.com
Cell. 335-6846723
Private Banker
SANPAOLO INVEST

WELFARE STATE: come il benessere dei lavoratori determina il successo di un'azienda

di PAOLA MELA

La gestione della salute e della sicurezza è stata per molti anni una parte fondamentale delle responsabilità di un manager, ma il benessere personale va oltre l'ambiente fisico di lavoro. Le persone e le loro potenzialità, unite alle loro capacità, permettono alle imprese di crescere: quanto sono importanti, dunque, i benefici per i dipendenti per raggiungere gli obiettivi aziendali? Moltissimo.
Sebbene la prevenzione degli incidenti e gli infortuni sia ovviamente un elemento fondamentale per il mantenimento del benessere dei lavoratori, è diventato sempre più importante considerare anche l'impatto che i problemi emotivi possono avere sulla produttività individuale. All'interno e all'esterno del luogo di lavoro può sorgere ogni sorta di imprevisto e i manager devono fare un passo in avanti verso l'identificazione della causa di una perdita di benessere, oltre a trovare una soluzione fattiva immediata.
Riconoscere la causa della perdita di vigore di un lavoratore è importante per evitare che si verifichi un modello distruttivo e agire rapidamente in questi casi è fondamentale. È anche importante, per gli imprenditori, essere visti dagli altri come proattivi nel loro approccio, dimostrando l'impegno a promuovere e mantenere il benessere del team con una politica della "porta aperta", pronti e disponibili ad ascoltare in ogni momento e senza qualunque forma di giudizio.
Questa nuova sensibilità verso i temi del benessere del lavoratore, dimostra che il welfare (lo stato di benessere, appunto) non solo permette di fidelizzare il dipendente, creare benessere organizzativo e un clima aziendale positivo, ma la costruzione di un contesto costruttivo ha un impatto notevole anche sulla produttività aziendale. Insomma, la cura del benessere dei lavoratori sta, sempre di più, entrando nel radar delle aziende come fattore determinante per una sana impresa e oggi, per il welfare aziendale si apre un nuovo livello di prosperità e consapevolezza.
Sappiamo bene, però, che il mondo del lavoro è in una fase di profonda trasformazione, dove accanto alle forme di smart working, c'è anche un numero crescente di persone che lavorano "in proprio". Il rischio, anche con l'evoluzione delle forme di welfare, è che questi lavoratori vengano tagliati fuori. Sarà possibile pensare di includerli in qualche modo?
Come sempre, il tempo ci aiuterà a rispondere alle nostre domande. Intanto, da Schopenhauer, un ultimo invito a riflettere: "*La salute non è tutto, ma senza salute tutto è niente*".

Il Reddito di Cittadinanza non combatte la disoccupazione

di GIORGIO BUINI

In una situazione di pandemia, come quella che abbiamo vissuto, è necessario aiutare le fasce più deboli, se si crea disoccupazione è giusto combatterla; purtroppo il Reddito di Cittadinanza ha dimostrato di non essere uno strumento valido ed efficace. Dopo l'avvio della legge nel 2019, aperti i "famosi" Centri per l'Impiego con tanta enfasi mediatica, si è riscontrato che la maggior parte delle persone sono difficilmente "occupabili". Ciò deriva dal fatto che questa platea di soggetti non ha una sufficiente esperienza lavorativa alle spalle non avendo, spesso, mai lavorato. L'INPS, analizzando lo storico contributivo di queste persone nella classi di età tra i 18 e 64 anni, ha accertato che solo un terzo dei richiedenti ha avuto un'occupazione in passato. Pertanto ci troviamo di fronte a soggetti a forte rischio di esclusione sociale, di povertà economica e di gravi situazioni familiari, che hanno sicuramente la necessità più di un sostegno che di un lavoro. Giusto aiutarli, ma non essendo facile riuscire a trovare lavoro a queste persone, può essere un problema anche a causa del precario equilibrio psico-fisico in cui versano. In città come Milano e Palermo, Napoli ecc il 30-40% dei soggetti contattati non ha nemmeno risposto alle chiamate dei Centri Impieghi. Ipotizzando che una parte abbia delle valide giustificazioni, purtroppo, dall'altra parte, un'indagine compiuta dalla Guardia di Finanza ha messo in luce livelli di frode che si attestano tra il 60-70% dei casi sottoposti a controllo. C'è una parte d'Italia che vuole essere assistita ma non vuole lavorare. Dall'entrata in vigore della legge nel 2019 ad oggi l'investimento dello stato ammonta a circa 20 Miliardi di euro, per il 2022 sono previsti circa 8 Miliardi. Se consideriamo il periodo di crisi vissuto, come ammortizzatore sociale può avere avuto il suo effetto, ma se dobbiamo considerare l'avviamento al lavoro è stato un fallimento. Ogni posto di lavoro "creato"con il reddito di cittadinanza è costato allo Stato almeno 52 mila euro. Oltre il doppio di quanto spende annualmente un imprenditore privato per un dipendente a tempo indeterminato full time che, mediamente costa attorno ai 25 mila euro. Come si è arrivati a questo risultato? Secondo gli ultimi dati solo il 15% hanno trovato un posto grazie ai Centri Impieghi. Si evince chiaramente la necessità di un corposo restyling del reddito di cittadinanza, misura di sostegno in cui lo Stato ha impegnato circa 7-8 miliardi all'anno. Secondo me dobbiamo scindere le due cose: da un lato il sostegno alle fasce meno abbienti come giusto sostegno sociale, dall'altro strutturare un percorso verso l'impiego, fatto di formazione, riqualificazione professionale per l'inserimento o la ricollocazione al lavoro. Il nostro non è uno Stato così ricco da permettersi certi sprechi, questi soldi investiti in malo modo saranno debiti che dovranno pagare i nostri figli, non saranno orgogliosi dei loro genitori quando lo scopriranno! Io credo in incentivi diretti agli imprenditori, in modo da poter abbassare il costo del lavoro, perché questo è alla base il vero problema.

CASA EFFICIENTE

a cura di Antonio Del Moro

Superbonus per il settore del turismo

In arrivo il Superbonus per la ristrutturazione, riqualificazione energetica e per l'acquisto di arredi delle strutture ricettive. Lo afferma il Ministro del Turismo, Massimo Garavaglia, nel corso dell'incontro tenutosi a Pordenone l'8 settembre 2021 e al quale ha preso parte anche la Sottosegretaria alla Transizione Ecologica, Vannia Gava. Già nel corso dell'iter di approvazione del Decreto Semplificazioni n. 77/2021 il Ministro aveva tentato di aprire le porte del Superbonus 110% anche agli alberghi. Una proposta bocciata, che ora torna alla ribalta con il fine di sostenere la ripresa del settore del turismo e favorire la transizione verso consumi più sostenibili. Stando alle ultime novità, il Superbonus potrebbe avere un'aliquota pari all'80%, fruibile anche mediante cessione del credito. Si lavora inoltre ad un contributo a fondo perduto, la cui concessione sarebbe vincolata all'utilizzo di una parte della somma per la riqualificazione energetica. L'obiettivo del Ministro del Turismo è di inserire questo Superbonus nel primo provvedimento utile o al massimo all'interno della Legge di Bilancio 2022.
Non si esclude l'emanazione di un decreto specifico, ma sui tempi resta ancora tutto da definire.
Stando alle prime anticipazioni, sembra che i due interventi non saranno cumulabili ma alternativi. Il contributo a fondo perduto sarà in ogni caso ad utilizzo vincolato e una quota della somma concessa dovrà essere spesa per effettuare lavori volti alla riqualificazione energetica. Si pensa anche all'introduzione di un'agevolazione maggiorata per le imprese femminili.
Restiamo in attesa di ulteriori dettagli utili a definire le novità nel settore del turismo, necessarie per sostenere la ripresa di uno dei comparti più colpiti dall'emergenza Covid-19.

Antonio Del Moro
PERITO INDUSTRIALE
PROGETTAZIONE IMPIANTI
FISICA DELL'INVOLUCRO
CERTIFICAZIONE ENERGETICA
PREVENZIONE INCENDI
348 87 17 586
a.delmoro.734@perindpg.it
06083 BASTIA UMBRA /PG
Via degli Ippocastani, 1
Tel / Fax 075 80 10 743

GRUPPO LA PACE
AGENZIE FUNEBRI RIUNITE
S. Maria degli Angeli - Assisi
Via Los Angeles, 23
075 804 02 61
Via Alcide De Gasperi, 32
075 804 41 17
Bastia Umbra - Via Roma, 47
075 800 07 04
Palazzo di Assisi
Via Michelangelo, 2
075 803 82 44
Balducci Rosignoli B.
348 3839283
Bisolli M.
340 7830611
Nannolo C.
335 5796566
Moccaldo A.
347 7725664
Paggi F.
336 633894
INFO, COSTI E SERVIZI:
www.lapaceagenziefunebririunite.it

Antica Tappezzeria Umbra
La Tappezzeria
di Venanzini Mario Augusto
Via Firenze, 65 - Bastia Umbra (PG)
075.8011443 - latappezzeria.v@libero.it

Comune di Bastia Umbra

Bastia

DAL COMUNE DI BASTIA UMBRA

Pagina istituzionale

Settembre 2021

Filo diretto con l'Amministrazione

IL PALIO C'È!

Una edizione speciale come è speciale ancora il tempo che viviamo. Torneremo a colorare la piazza e sentiremo il cuore battere dei quattro rioni.

Il Sindaco e l'Amministrazione Comunale

Premio San Michele d'oro. Sarà consegnato durante la messa di celebrazione dedicata al nostro Santo Patrono il 29 settembre, al Gruppo Comunale Protezione Civile Bastia Umbra per il grande aiuto, supporto e sostegno alla comunità bastiola in questo lungo e difficile periodo pandemico.

EUROCHOCOLATE

La 27esima edizione a Bastia Umbra dal 15 al 24 Ottobre

A coprirsi di cioccolato sarà l'intero territorio di Bastia Umbra grazie alla collaborazione attivata con strutture ricettive, ristoratori, centri benessere, esercenti e associazioni locali, pronto a offrire ai chocolovers dei veri e proprio pacchetti a tema: si va così dal Dolce Soggiorno di una o più notti proposto dagli hotel della zona, comprensivo di Choco gift di benvenuto e Choco colazione, passando per i Choco aperitivi, i Menù a tutto cacao e le serate a tema cioccolato pensati da ristoranti, bar ed enoteche; e ancora Centri estetici e SPA pronti a dispensare dolci trattamenti a base di cacao e cioccolato. Dopo la pausa del 2020, Eurochocolate torna con un format tutto nuovo per accogliere il popolo dei golosi in totale sicurezza.

L'edizione speciale presso Umbriafiere è nata per l'esigenza di mettere in scena un'edizione nel pieno rispetto dei protocolli di sicurezza. L'obiettivo dell'Amministrazione è di dare sostegno a tutte quelle realtà che sono state fortemente colpite dalla pandemia, generare una ricaduta positiva su tutto il territorio in collaborazione con le Associazioni di Categoria di Bastia Umbra, Confartigianato, Confcommercio, Confesercenti, Fipe e CNA, ma anche con le scuole, il settore sociale, cultura e sport, coinvolgendo attivamente le attività del territorio comunale fino al centro storico di Bastia che sarà teatro di un gran numero di iniziative socio culturali con eventi nei punti più caratteristici e presso una tensostruttura realizzata per l'occasione. Un legame diretto con le iniziative al di fuori del quartiere fieristico Umbriafiere, un fitto calendario di attività volto a rivitalizzare il tessuto economico e sociale della città. Un caratteristico trenino farà da transfer tra Umbriafiere e il polo Extra-Chocolate, un ricco palinsesto fatto di attività didattiche, musica, cultura e tradizione che animerà il Centro storico di Bastia per tutta la durata dell'evento. Il percorso tra Eurochocolate e il Centro di Bastia sarà reso ancora più goloso grazie al Piedibus, una dolce passeggiata a tappe che abbinerà la descrizione dei luoghi del territorio a curiosità sul mondo del cioccolato.

I tre padiglioni di Umbriafiere, facilmente raggiungibili grazie ai rapidi collegamenti viari, accoglieranno altrettante coloratissime aree tematiche caratterizzate da importanti scenografie: la Chocolate Experience, il Chocolate Show e il Funny Chocolate. Didattica, intrattenimento, degustazioni guidate, gioco, laboratori per bambini, animazione e un grande mercato del cioccolato accompagneranno la visita dei chocolovers che potranno accedere ordinatamente all'evento grazie alla messa a punto di un servizio di controllo degli accessi che farà anche leva sul ticketing, accompagnato da golosi omaggi.

I noti effetti benefici del buon cioccolato sulla salute e sulle prestazioni sportive hanno inoltre suggerito l'organizzazione di una golosa Cicloturistica denominata "La Dolce Pedalata" che collegherà Bastia Umbra e Perugia. Realizzata in collaborazione con l'Associazione Grifo Bike di Perugia e le Associazioni Cicloturistiche di Bastia Umbra, si svolgerà Sabato 16 Ottobre con partenza alle ore 15 da Bastia Umbra. Il Percorso arriverà fino al Centro storico di Perugia con sosta nella maxi tensostruttura di Piazza IV Novembre per poi fare ritorno a Umbriafiere, sempre pedalando grazie all'energia del cioccolato. La partecipazione sarà aperta a tutte le tipologie di biciclette, comprese le e-bike.

www.eurochocolate.com

Palio de San Michele

CINQUANTANOVESIMA EDIZIONE

BASTIA UMBRA

25 • 29

SETTEMBRE 2021

CULTURA • CUORE • COMUNITÀ

In più...

18-29 settembre

Visioni artistiche per raccontare il Palio
c/o Auditorium Sant'Angelo
a cura di Ente Palio de San Michele
18.09 > ore 18.00 Inaugurazione

19 settembre

Caccia al Palio
per bambini e bambine
dalle ore 15.30 c/o il Percorso Verde

26 e 28 settembre

Diretta Streaming
Segui la Cerimonia di apertura
e la Lizza storica in diretta streaming su
www.terrenostre.info e
www.paliodesanmichele.it

25-29 settembre

Taverna condivisa
c/o il Centro San Michele dalle ore 19.00
(anche da asporto)

25-29 settembre

Enogastro tour
c/o ristoranti, pizzerie e bar del centro storico
piatti e menu dedicati al Palio

Programma

25 SABATO SETTEMBRE

ore 16.00
Giochi per bambini e bambine presso lo Stadio Comunale di Bastia Umbra

26 DOMENICA SETTEMBRE

ore 21.30
Cerimonia di apertura
Benedizione degli Stendardi e dei Mantelli presso la Chiesa di San Michele Arcangelo di Bastia Umbra

27 LUNEDI SETTEMBRE

ore 21.30
Voci e Volti del Palio proiezione video presso il Cinema Teatro Esperia di Bastia Umbra

28 MARTEDI SETTEMBRE

ore 21.30
Rievocazione storica della Lizza lungo le mura del Centro storico di Bastia Umbra

29 MERCOLEDI SETTEMBRE

ore 17.00
Messa solenne di San Michele Arcangelo

Assegnazione del premio San Michele d'Oro 2ª edizione

ore 21.30
Voci e Volti del Palio proiezione video presso il Cinema Teatro Esperia di Bastia Umbra

Ente Palio de San Michele BASTIA UMBRA

Presidenza del Consiglio dei Ministri · Regione Umbria · Provincia di Perugia · Comune di Bastia Umbria · Parrocchia di San Michele Arcangelo · Pro Loco di Bastia Umbra

WWW.PALIODESANMICHELE.IT

LA VISTA E L'EQUILIBRIO DEL CORPO UMANO

di Gianfranco Burchielli gfburch@alice.it

La vista è uno dei sensi tra i più importanti che abbiamo e che ci fornisce le informazioni del mondo che ci circonda. I nostri movimenti e le nostre azioni si basano soprattutto su ciò che vediamo. Per questo la relazione tra la visione e l'equilibrio, se non in condizione armonica, portano alla mancanza di equilibrio nei movimenti del corpo e alla posizione retta e-o scompensi rifrattivi, ovvero visivi.

Oggi una consistente percentuale di persone usa la correzione ottica positiva o negativa senza sapere che le lenti modificano lo spazio percettivo ingrandendolo (lente positiva) o rimpicciolendolo (lente negativa).

Gli effetti dei mezzi correttivi sulla condizione posturale del paziente possono essere transitori ma anche permanenti. Tutto ciò può essere evitato se si conosce la causa principale o di una errata correzione visiva o di un problema patologico di postura.

La visione è un processo mentale di elaborazione del mondo esterno che avviene per opera del cervello in base alle esperienze di vita, alle conoscenze, alla memoria e stati d'animo. Si differenzia dalla vista poiché quest'ultima ha la capacità di distinguere forma-volume e grandezza degli oggetti, che sono l'atto visivo della formazione delle immagini retiniche. La maggior parte delle informazioni sensoriali che provengono dagli occhi e si integrano tramite il sistema nervoso centrale.

La via della vista viene rappresentata dalla Fig.1 che ci indica le strutture superiori addette all'elaborazione dei dati sensoriali provenienti dall'occhio e attraverso i nervi ottici al cervello. I due nervi si incrociano nel Chiasma ottico e percorrono la zona celebrale fino al Talamo ottico dove le immagini retiniche vengono elaborate operando un'attività di controllo dei movimenti e la corteccia occipitale deputata all'analisi delle sensazioni visive.

Al fine di mantenere la visione nitida e stabile interviene il sistema oculo-motore, grazie al quale gli occhi cambiano continuamente posizione in modo tale da mantenere fissa l'immagine retinica anche quando l'oggetto è in movimento.

La retina ci permette di percepire l'ambiente esterno e di inviare informazioni alla corteccia visiva e i muscoli oculo-motori ci consentono di controllare i movimenti e quindi la posizione del corpo nello spazio. Il tutto ci consente di capire se il corpo è in condizione di riposo o di movimento. Non va confuso l'equilibrio ottimale del corpo rispetto ad una posizione scorretta. Tra l'una e l'altra posizione intervengono vari sistemi: muscolare-visivo-masticatorio che attuano micro-aggiustamenti su squilibri ambientali o degli stessi sistemi consentendo al soggetto, sia in posizione statica che dinamica continui cambiamenti.

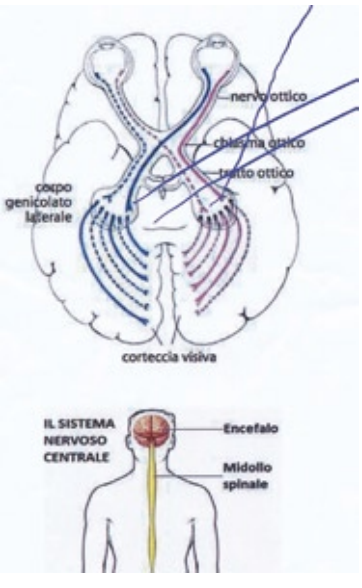

Il miglior atteggiamento è quello di permettere al corpo di trovarsi in una posizione tale da avere il minimo dispendio energetico. Nella maggior parte dei casi però questa condizione non viene raggiunta poichè il sistema corporeo si preoccupa in primis di adattare la posizione ad eventuali dolori fisici cercando di eliminarli e di mantenere l'equilibrio con una maggiore spesa energetica incidendo negativamente sul benessere generale.

Tale adattamento può con il tempo diventare problematico e far assumere al soggetto posizioni scorrette permanenti. Viene osservata la deformazione del corpo perché insorgono delle condizioni patologiche come cefalee, cervicalgia, lombalgia e dorsalgia. Tutte patologie che insieme ai vari problemi scheletrici contribuiscono con l'età a rilevare deformazioni posturali permanenti.

di Samanta Migliorati (Educatrice/ Arteterapeuta)

Il filo della vita...

Sotto ad un treno... 17 anni finiti sotto ad un treno…. (Ponte San Giovanni - PG). Ma possono essere anche 15 e 16, gli anni, finiti nel soffio di una notte dentro a mezza dose di metadone diluita con acqua, spacciata da un adulto per soli 15 euro (TR) e sfumati nel sonno, accanto alla camera da letto dei genitori ignari. 15 o 17 ma anche 24, gli anni lanciati dal Ponte delle Torri, tristemente noto per i voli d' angelo di angeli senza più ali e ridicolmente messo in sicurezza da una transenna e da quattro nastri di plastica a strisce rosse e bianche. Dove si è rotto, mi chiedo e vi chiedo, il filo che teneva legati questi ragazzi alla vita? A questa esistenza… Quanto poteva essere fragile, liso, consumato e sottile quel filo, da non essere stato in grado di trattenerli ancora un po' qui con noi? Che abbiamo fatto noi, gli adulti, i saggi, per fare in modo che quel filo, quell'unico filo fosse invece sicuro, certo, stabile, resistente, elastico, maneggevole, impermeabile e ben saldo? Ci siamo veramente assicurati che fosse ancorato al nostro cuore? O come succede troppo spesso, abbiamo creduto che ci avrebbe pensato la vita ad insegnare a questi ragazzi come si sta al mondo? Perché poi, puntuale come la morte che ci coglie sempre impreparati, arriva il tempo dello sconforto e dell'incredulità, il pugno nello stomaco che toglie il fiato e ci riconnette drammaticamente alla realtà brutale, senza poesia. Sono stanca di sentire chiacchiere stupite e inutili. Vuote, come il vuoto che apre voragini nel cuore dei nostri ragazzi, dove la scintilla della vita diventa fioca, dove i fili relazionali diventano tele sottili di ragni che spaventano e che finiscono per cedere spazio al nulla.

NOVITÀ 2021

LITOPRINT

TIPOGRAFIA - LITOGRAFIA - STAMPA DIGITALE - ESPOSITORI - PACKAGING

SCATOLE DA ASPORTO & PACKAGING

personalizzabili - anche piccole quantità

Via dei Platani, 5/7 - Zona Industriale - 06083 **BASTIA UMBRA** (Perugia)

075 8003566 amministrazione@litoprint.com @LitoprintBastiaUmbra

MA È UN ATTACCO DI PANICO O UN INFARTO?

I dubbi nascono perché spesso, la sintomatologia di un attacco di panico può simulare un infarto. È bene chiarire in cosa differiscono tali patologie

di SAMANTA SFORNA

A volte può capitare di avvertire improvvisamente strani sintomi: dolore al petto, tachicardia, respiro irregolare, vuoto di memoria, sensazione di sudore. Ed è proprio in questi momenti che si pensa subito al peggio: - "Ho un infarto!" Ciò accade perché, sfortunatamente, gli attacchi di panico e l'infarto sono delle condizioni patologiche che hanno il brutto vizio di presentare, al momento dell'insorgenza, sintomi molto simili che, di conseguenza, non permettono di capire cosa realmente stia succedendo, se effettivamente si è vittime di un problema al cuore oppure di una paura inconscia.

Saper riconoscere un attacco di panico da un infarto è, invece, molto importante soprattutto per giungere alla consapevolezza che, se affrontate con i giusti strumenti e con i giusti supporti psicologici, l'ansia e la paura sono problematiche che possono essere controllate, superate ed evitate, mentre tutto ciò, quando si pensa ad un infarto è più difficile.

Una prima differenza che può farci capire se siamo difronte ad un infarto o ad un attacco di panico riguarda le circostanze in cui si manifestano i primi sintomi.

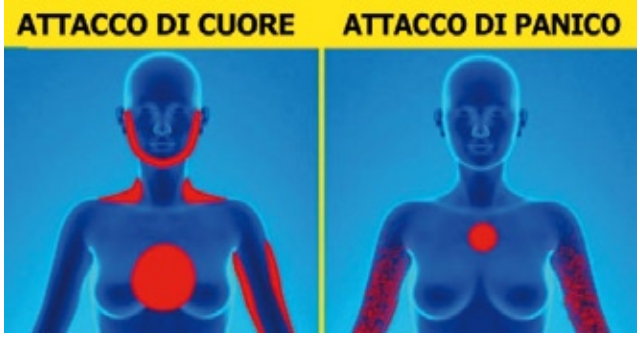

L'attacco di panico è caratterizzato da una sensazione di paura per momenti che si è vissuti nel breve termine oppure può insorgere a causa di cambiamenti d'umore provocati da eventi di varia natura. Quello che si verifica durante un'infarto è invece totalmente l'opposto. I sintomi sopraggiungono improvvisamente e senza una motivazione specifica, il paziente non avverte paura ma è concentrato solo sul dolore al torace e il suo pensiero è che qualcuno o qualcosa intervenga per aiutarlo a liberarsi da quel macigno che gli schiaccia il petto (la paura può eventualmente subentrare in una fase successiva, quando il paziente riesce ad avere la consapevolezza di cosa gli stia succedendo).

Dal punto di vista strettamente fisico, colui che è in preda ad un attacco di panico presenta polso ritmico e valori pressori spesso elevati, nell'attacco cardiaco il polso può essere anche aritmico e la pressione può avere valori alti ma anche bassi. Il paziente ansioso è agitato e confuso ma spesso cammina e si muove freneticamente. Il paziente con attacco cardiaco, invece, trova sollievo al dolore stando coricato o seduto perché vengono meno le sue forze. Spesso presenta sudorazione profusa, mancanza di aria e talvolta sensazione di freddo e tremore. Anche la sintomatologia dolorosa che caratterizza le due condizioni è differente. Durante un attacco di panico il dolore è concentrato al petto e ha un carattere ondulatorio, cioè sorge e poi diminuisce. Si può avvertire intorpidimento ed avere la sensazione di essere punti da spilli sia al braccio sinistro, sia al braccio destro, nelle gambe e nelle dita. Il paziente, durante questi momenti, potrebbe sperimentare paure irrazionali come il soffocamento. Quando è in corso un infarto, invece, le persone lamentano un dolore restrittivo al centro del torace che può spostarsi verso il basso, lungo il braccio sinistro e lungo la schiena o diffondersi al collo, ai denti e alla mascella. Il dolore può cambiare di intensità, in genere dura più di cinque minuti e non influisce sulla respirazione. Il paziente, inoltre, suda freddo e può avvertire nausea o vomito. Tipica al culmine di un infarto è, soprattutto, la paura della morte.

Coloro che pensano di essere stati colpiti da un attacco di cuore, il consiglio più immediato da dare è quello di chiamare subito il 118 (se per più di 5 minuti si avvertono i sintomi tipici) e di non raggiungere in modo autonomo l'ospedale. Una volta che i soccorsi medici avanzati giungeranno sul posto, adeguatamente preallertati del dolore toracico, effettueranno al domicilio del paziente un elettrocardiogramma per verificare se è realmente in atto un infarto.

Purtroppo non sempre è tutto così immediato. Proprio per la sintomatologia simile con cui si manifestano le due condizioni, i pazienti non a conoscenza delle giuste nozioni mediche specifiche non sanno cosa stia realmente accadendo loro e il dubbio se chiamare i soccorsi oppure se tentare di calmarsi per far passare l'ansia, permarrà senza che riescano a capire quale sia la scelta più adatta. La verità è che la cosa più giusta da fare è sempre quella di consultare un medico. L'attesa, in entrambi i casi, non è mai la soluzione migliore in quanto da un lato, se i sintomi che si avvertono sono realmente quelli di un infarto e non si chiamano i soccorsi medici, si rischia la vita, mentre dall'altro lato, la mancanza di un intervento sanitario specializzato può peggiorare i sintomi con il rischio che gli attacchi di panico diventino sempre più frequenti incidendo in modo negativo sulla qualità di vita del paziente.

SOPRA IL MURO
COOPERATIVA SOCIALE

CERTIFICATI N°
543 ISO 9001
544 ISO 14001
545 BS OHSAS 18001

SIA
Società Italiana d'Arboricoltura - o.n.l.u.s.

SOANCS Aut.72/09

UNITA' LOCALE
PETRIGNANO DI ASSISI
Via Madonna di Campagna, 115

DIRETTORE TECNICO
Dott. Agronomo Fabio Cionco

Il nostro personale formato presso
LA SCUOLA DI AGRARIA DEL PARCO DI MONZA
esegue interventi di:

PROGETTAZIONE, REALIZZAZIONE E MANUTENZIONE DI AREE VERDI PRIVATE E PUBBLICHE

ABBATTIMENTI E POTATURE SIA CON PIATTAFORME AEREE CHE IN TREE CLIMBING
"TECNICA DI POTATURA E ABBATTIMENTO IN ARRAMPICATA"

VALUTAZIONE STABILITA' DEGLI ALBERI "VTA"
VISIVA E STRUMENTALE

IMPIANTI DI IRRIGAZIONE

INGEGNERIA NATURALISTICA

VERDE PENSILE

RECINZIONI TRADIZIONALI

PRATO PRONTO EFFETTO

ALLESTIMENTI PER EVENTI E MANIFESTAZIONI

I nostri tecnici ed operatori specializzati
saranno a vostra disposizione
per sopralluoghi e preventivi GRATUITI

Per info:
Dott. Agronomo Fabio Cionco
Cell. 349 2210474
Ufficio 075 3760084
E-mail fabio.cionco@soprailmuro.it

TOCCA GLI ALBERI - "TOUCH TREES"

Alex Shigo

LA LEGGE IN PILLOLE
Studio legale
A. Ponti & Chiara Pettirossi - 075.8010388
Via O. Palme, 38 - Bastia U.

Il pignoramento dello stipendio

L'esecuzione mobiliare presso terzi ha ad oggetto crediti del debitore verso terzi e/o di cose del debitore che sono in possesso di terzi. Uno dei crediti che può essere oggetto di tale procedura è quello rappresentato dallo stipendio.
Secondo quanto disposto all'art. 545 terzo comma Cpc i crediti aventi ad oggetto somme dovute da privati a titolo di stipendio, di salario o di altre indennità relative al rapporto di lavoro o di impiego, comprese quelle dovute a causa di licenziamento, devono farsi rientrare nella categoria dei crediti relativamente pignorabili.
La legge prevede infatti che il pignoramento dello stipendio e/o di altre indennità relative al rapporto di lavoro sono soggetti al limite di pignorabilità nella misura massima di un quinto.
In determinati casi, però, il pignoramento dello stipendio può incontrare un limite di diverso tipo. L'art. 545 ottavo comma cpc prevede che se il pignoramento ha ad oggetto delle somme già accreditate su un conto bancario o postale, può essere effettuato solo sull'importo eccedente il triplo dell'assegno sociale.
L'assegno sociale è un parametro variabile in quanto l'importo è aggiornato dall'Inps di anno in anno. L'importo mensile dell'assegno sociale 2021 risulta pari ad Euro 460,28. Nel 2021, pertanto, il pignoramento di uno stipendio che sia già stato accreditato su un conto bancario o postale potrà effettuarsi solamente sulle somme eccedenti euro 1.380,84 Euro, rappresentando tale importo esattamente il triplo del valore dell'assegno sociale.

Avv. Giulia Stangoni

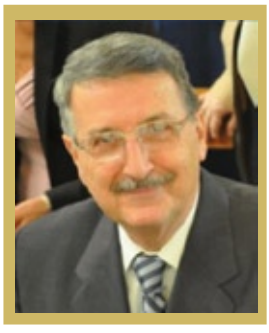

IN VAL DI FASSA

Un gruppo di "ardimentosi"

di RINO CASULA

"Per la prima volta abbiamo ricevuto l'Ostia Consacrata sotto la pioggia. Eravamo pronti per la Messa del sabato antecedente il rientro a Bastia e ci siamo detti "arriviamo prima in Chiesa, perché oggi ci sarà tanta gente". Neanche per scherzo: sulla porta c'erano posizionati due Alpini dell'Associazione Nazionale con tanto di penna sul cappello. Dritti come in una garitta, facevano la guardia e non permettevano nemmeno a una vecchietta di entrare, in quanto i posti distanziati (a norma anti Covid 19) erano già tutti occupati."

I due ex alpini avevano preparato una trentina di panche sul sagrato, a supporto dei sedili fissi e su quelle ci siamo accomodati in tanti, con la Presidente di Casa Chiara Fiorella. Un altoparlante ci permetteva di sentire cosa diceva il celebrante e così restammo per la prima mezz'ora. Ma poi sulle mie braccia ogni tanto due o tre gocce: con quello strano cielo gli ombrelli ce li avevamo tutti. Giunti al rito della Comunione si è sentito l'annuncio che due suore sarebbero state sull'ingresso per i coraggiosi che erano all'aperto. Benissimo, ma improvvisamente tutti facemmo scattare il congegno "allarga ombrello". Rivedendo Don Marco all'Hotel gli dissi di non aver mai sperimentato una Messa sotto la pioggia e la Comunione con nella mano destra l'ombrello e poi…la fuga.
Ma ora parliamo di questa coraggiosa avventura in Val di Fassa, dopo essere stati obbligati nel 2020 a "saltare" la consueta vacanza dolomitica, gradevolissima meta sin dal 1989, che poi dal 1995 è stata sempre organizzata dalla nuova Associazione Casa Chiara. Il gruppo in partenza era quasi sempre superiore ai cinquanta soci, ma quest'anno nel bus Nasini abbiamo appena superato la trentina, lasciando liberi ben venti posti per il prescritto "distanziamento". Comunque per le camminate organizzate, le salite e discese, cabinovie e seggiovie ci sono stati notevoli supporti di esperti di montagna con piacevoli fatiche, davanti alle meravigliose immagini delle cime, dei boschi e dei laghi montani. Coloro che per l'età o per altri motivi si dovevano limitare a percorsi facili, senza seguire il "gruppo degli ardimentosi", avevano la possibilità di gradevoli passeggiate a fianco del tumultuoso fiume Avisio, sulle due piste pedonali che lo seguono in parallelo. Ma ora debbo rifarmi al diario trascritto da Claudia, la guida dolomitica del Gruppo Casa Chiara.
Si inizia lunedì 2 agosto, appena visitata Pozza di Fassa, la cittadina dove predominano le strutture in legno alpino e i balconi fioriti. Dopo un'abbondante colazione ci si ritrovava sempre fuori dell'Hotel Trento e Colonnine. Si va tutti a Vigo di Fassa, con salita al Ciampedie con la seggiovia e ridiscesa, cambiando addirittura in tre stazioni fino a Pera di Fassa.
Il secondo giorno è stato dedicato ad una passeggiata ad Alba di Canazei con due bus di linea, avevamo una card gratuita per 7 giorni. All'arrivo la pioggia ha fatto ripiegare il gruppo in un bar per un caffè, per tornare poi a piedi a Canazei.
Quello di mercoledì, che era **il terzo giorno** è stato un cammino impervio, per raggiungere Malga Aloch, con l'imprevista difficile salita in strada mulattiera con breccione mobile e pericoloso. Qualcuno ha dovuto essere aiutato e portato quasi "a braccia" per poter arrivare a destinazione, infine "pranzo fuori hotel", in un tipico locale in legno. Comunque poi tutto si è sistemato davanti alla "polenta di storo" e strane grosse salsicce, seguite poi dal tipico strudel. Al gruppo arditi non è bastata la dura salita, perchè è subito ripartito per vedere il Lago di Carezza, purtroppo riempito dai detriti portati dal recente temporale. Noi anziani lo avevamo conosciuto quando ci guidava Don Franco: allora la dimensione era ben superiore e l'acqua limpida rifletteva tutta la bella vegetazione che lo circondava.
Il quarto giorno è in programma la visita alla vicina cittadina di Moena, con il pullman di linea; giriamo per la città, visitiamo la Chiesa e poi ci fermiamo tutti in un bar. Per la cronaca spicciola, questa bella località è abitualmente frequentata dalla squadra di calcio della Fiorentina, per gli abituali ritiri di allenamento. E qui capita spesso un'accanita tifosa del gruppo, di nome Marina, che non si lascia scappare ogni occasione per seguire quegli eventi calcistici.
Venerdì 6 agosto - Considerato che sta per terminare la vacanza dolomitica, più breve degli altri anni per motivi contingenti che tutti sappiamo, il gruppo degli infaticabili programma di accelerare le salite, le discese, le vedute, i trasferimenti veloci in seggiovia - Allora si raggiunge Alba di Canazei per poi salire al

CARROZZERIA
NUOVA AMICO & MALIZIA
SOCCORSO STRADALE 24H | RIPARAZIONI CRISTALLI | AUTO SOSTITUTIVA | PICCOLE RIPARAZIONI IN GIORNATA
carrozzeria autorizzata
Dos Auto. ŠKODA SEAT
Via dell'Artigianato, 7 - BASTIA U. (PG)
Tel. 075 8000890

CON "CASA CHIARA"

bastioli torna in vacanza nelle Dolomiti

Un gruppo dei partecipanti di Casa Chiara in vacanza

La Chiesa tipica di Pozza di Fassa

Col dei Rossi. Vista panoramica del Gruppo del Sella con il Sass Pordoi e il Piz Boè; a destra Lago Fedaia e Marmolada. Poi si scende a piedi fino alla cabinovia che porta al Lupo Bianco, con qualche scivolone a terra, per fortuna con lievi conseguenze. Naturalmente i componenti dell'Associazione non sono tutti della stessa età, con lo stesso allenamento e resistenza, per cui una parte del gruppo ha pensato bene di non rientrare stracanato e decide di prendere il bus del Pordoi, poi Canazei e discesa a Pozza di Fassa - proprio vicino all'Hotel. Invece quasi la metà dei partecipanti non ha mollato, sapendo che il seguito della gita sarebbe stato più comodo, per cui, dopo una risalita, ha piacevolmente sostato al bar vicino al laghetto. Poi tutto è diventato più facile in cabinovia e seggiovia verso il Col Rodella con avvistamento di un gruppo di marmotte, abitatori dei monti, che non si vedono facilmente altrove.

Solo per temerari sabato 7 agosto (ultimo giorno di permanenza a Pozza di Fassa) salita al Buffaure dalla cabinovia di Pozza; poi ultimo tratto in seggiovia fino al Rifugio El Cedron. Cammino fino al Col Valvacin e al Sas de Adam; discesa a piedi sulle creste verso la Sella Brunech, da dove in seggiovia e cabinovia è stata raggiunta Alba di Canazei. Non soddisfatti e non stanchi nel pomeriggio Claudia (la guida), con Gianfranco, Alberto e Teresa hanno fatto un giro panoramico in seggiovia da Pera di Fassa a Pra Martin, per avvistare i rifugi Gardeccia e Vajolet con ritorno per la stessa via, appena prima della pioggia. Ma al mattino un altro gruppo aveva preso uno sferragliante trenino che li ha scesi a Val San Nicolò di San Giovanni di Fassa, davanti alla Baita Ciampè, mentre qualcuno provava la dura salita. Poi tutti accomodati in quella Baita con strudel e grapin.

Domenica 8 agosto 2021 - Giorno di partenza. Commiato dall'Hotel Trento e Colonnine - In queste ultime hanno dimorato sette coppie del gruppo dei 34 villeggianti. Camere comode, spaziose e silenziose. Salutiamo il Direttore (con nome difficile straniero), Salutiamo Michele factotum con Nadia Sini, che è una sarda di Ardara, insieme alla sorella Sofia; poi la nostra Alessia che ci ha sempre servito bene a tavola, accontentando anche i più esigenti. Il viaggio, con l'Autista Simone giunto sabato, è stato lungo per i tanti incolonnamenti, più pesanti quelli in galleria. In conclusione: siamo partiti da Pozza con 17 gradi e "sbarcati" al parcheggio Posta di Bastia con ben 37 gradi. Naturalmente poi tutti di corsa a casa sotto la doccia.
Il soggiorno è stato più breve del solito per mancanza di posti in albergo, nonostante l'impegno della vice presidente Lucilla, che per prenotare aveva cominciato a gennaio a telefonare al "Gruppo 13 Maggio" di Civitanova Marche, nostro abituale organizzatore. Tutto è stato veramente piacevole e positivo. L'assistenza spirituale, assunta dal Parroco Don Marco, ha dato anche quest'anno un segno, accolto da molti, essendo Casa Chiara una Associazione derivata e fondata dalla Parrocchia San Michele Arcangelo di Bastia. In sintesi: una vacanza voluta con caparbietà quale riscatto dal "tristo covidde"(alla bastiola).

Comune di
Cannara
numero 7 - SETTEMBRE 2021
terrenostre | 34

DOPO UN'ESTATE DI RIPARTENZA

Torna a suonare la Banda Musicale di Cannara

Tanti i progetti ambiziosi che guardano con fiducia al futuro. Ne parliamo col Presidente Andrea Mercanti e il Maestro Francesco Verzieri. Non solo di questo, ma anche di molto altro

di SONIA BALDASSARRI

È un Andrea Mercanti soddisfatto e speranzoso quello che racconta ai nostri microfoni degli sforzi messi in campo per ricominciare in sicurezza e con entusiasmo. La Banda Musicale è un pezzo fondamentale della storia di Cannara, è motivo di orgoglio per il paese vantare la presenza di un'associazione che nel corso dei suoi due secoli di vita si è distinta per impegno, serietà e professionalità.

"I primi di luglio, con l'allentamento delle misure, abbiamo avuto la possibilità di ricominciare le prove - **spiega Mercanti** - ed immediatamente è stata presentata al Comune la richiesta per poterle effettuare nella piazza del chiostro, sotto alla nostra sede. Colgo l'occasione per ringraziare l'amministrazione comunale per l'opportunità che ci ha concesso. Ci siamo esercitati tutti i giovedì dalle 20.30 alle 23.00. Devo dire che è stata un'esperienza emozionante perché abbiamo avuto sempre un nutrito pubblico di persone, che magari passavano per fare due passi a piedi, e vedendoci provare si fermavano ad ascoltarci. È coinciso poi col periodo che all'Ostello alloggiavano i ragazzi degli scavi di Urvinum Hortense, puntualmente si affacciavano alle finestre e ci applaudivano. È stato come fare ogni giovedì una sorta di piccolo concerto, avere qualcuno che mentre provi ti ascolta interessato e ti apprezza è uno stimolo a dare il meglio, soprattutto in considerazione del fatto che veniamo da un periodo di forte isolamento sociale. Proveremo all'aperto fino al 30 settembre poi usufruiremo dei locali della FIDASC, l'associazione dei cacciatori, ci siamo organizzati in questo modo: se siamo un piccolo gruppo possiamo provare nella nostra sede, se invece siamo parecchi per rispettare il distanziamento dobbiamo per forza spostarci altrove".

La Banda di Cannara è una delle poche in Umbria che in estate ha ricominciato ad esercitarsi. - "Esatto, tanto è vero che abbiamo ricevuto molte richieste per svolgere concerti proprio perché eravamo pronti. Tra i tanti tenuti ricordo l'esibizione a Gualdo Tadino a fine luglio, poi a Castel Rigone, Umbertide e lo scorso 12 settembre abbiamo vissuto un'interessante esperienza a Calvi dell'Um-

STUDIO LAMBERTO CAPONI
+39 075 9869000
studiocaponi@gmail.com
+39 347 3659763
via Assisi, 64 - 06084 Bettona (PG)

IMPRESA EDILE
BRILLI ADELMO snc
Costruzioni nuove e Ristrutturazioni
di Brilli Giovanni, Mauro e C.
VIA SICILIA, 5
06033 CANNARA (PG)
brilliadelmosnc@lamiapec.it

Il presidente
ANDREA MERCANTI

bria. La mattina abbiamo fatto un'escursione di due ore e nel pomeriggio, dopo una visita per la città, ci siamo esibiti. Mi piace ricordare pure che abbiamo partecipato al Festival Strabismi con il nostro storico concerto di San Matteo lo scorso 21 settembre".

Il Presidente ricorda come il supporto del pubblico, specie in questo momento di difficoltà, sia fondamentale. - "La presenza del pubblico per una banda è essenziale perché ci ripaga di tutti gli sforzi che stiamo mettendo in campo per mantenere viva l'attività dell'associazione. La gioia di vedere l'entusiasmo che la nostra musica suscita nello spettatore ci dà la spinta motivazionale per tenere duro e proseguire, pur tra mille problemi. Dietro a ciò che il pubblico ascolta c'è un lavoro immenso soprattutto in questo momento, e voglio perciò fare un plauso ai miei bandisti, che pur avendo mille motivi per scoraggiarsi hanno trovato mille e un motivo per andare avanti più forti e determinati di prima. Ora l'obiettivo principale dell'associazione è mantenere unito il gruppo in attesa che la situazione si faccia sempre più serena. Ci stiamo rendendo conto che il Covid ha inevitabilmente cambiato le abitudini di tutti, ma è proprio qui che non bisogna mollare, anzi è necessario proseguire con tenacia".

Lo scorso 4 luglio la Banda ha partecipato alla cerimonia di intitolazione di una via del Comune di Cannara allo storico Maestro Rocco Cristiano. - "A cavallo degli anni '20 sotto la direzione del Maestro Rocco Cristiano la Banda ha vissuto una fase di notevole e spiccata crescita che l'ha portata ad essere una delle Bande più importanti del Centro Italia, è stato per cui motivo di orgoglio prendere parte alla cerimonia in onore del maestro".

Il Presidente si sta impegnando anche in un lavoro certosino di ricerca storica circa le tappe fondamentali

Il Maestro
FRANCESCO VERZIERI

della vita della Banda di Cannara. - "Ho iniziato a ricercare tutti gli articoli scritti sulla Banda nel corso degli anni, sino ad oggi ne ho trovati ben centocinquanta dal 1883 al 1975. Ho scoperto che nel 1906 venne a Cannara Pietro Mascagni e la Banda suonò per lui. Potrei proseguire con tantissimi altri aneddoti, la Banda, ad esempio, ha preso parte all'inaugurazione della fontana di Bevagna e del monumento in onore di Pietro Vannucci a Perugia. Ho raccolto alcuni di questi articoli in una sorta di piccola esposizione. Ci tengo anche ad informare che la figlia del Maestro Gaetano Avenia, Anna Laura Avenia, ha recentemente donato alla nostra Banda le partiture musicali del padre, un patrimonio dal valore inestimabile".

Il Maestro Francesco Verzieri ci ha presentato poi alcuni interessanti progetti. - "Abbiamo attivato il corso di formazione accreditato Miur "Musica in tutti i sensi" tenuto dalla maestra di propedeutica Laura Fermanelli, per gli insegnanti della scuola primaria. In collaborazione con ANBIMA Regionale siamo riusciti ad aprire una convenzione col Conservatorio di Perugia rivolta a tutte le Bande dell'Umbria ed un corso triennale di formazione per maestri di Banda, pure questo accreditato Miur, per quanto riguarda la nostra realtà abbiamo dei ragazzi che vi parteciperanno in qualità di aspiranti maestri. Il corso inizierà ad ottobre e si svolgerà a Costano e Pretola, io sarò uno degli insegnanti".

Il futuro è ricco di progetti, Verzieri prosegue così: - "Otto dei nostri bandisti partecipano ad un'iniziativa denominata "I giovani delle bande umbre", lo scopo è quello di selezionare i migliori in tutta Umbria per dare vita ad una Banda Giovanile Regionale. Stiamo lavorando anche ad un nuovo repertorio".

Mercanti e Verzieri chiudono rivolgendo un invito a quanti volessero provare ad avvicinarsi al mondo della musica. - "A chi vuole provare offriamo la possibilità di farlo gratuitamente. Vedere che nel corso degli anni i ragazzi nati e cresciuti nella nostra Scuola hanno trasformato la passione per la musica nel loro lavoro, ci ripaga di tutti i sacrifici. La gran parte di coloro che sono partiti dalla Banda di Cannara, ora ce li ritroviamo insegnanti e impegnati in varie Orchestre. Tutto questo è il frutto di un lavoro costante, il nostro modus operandi è guardare sempre e contemporaneamente in due direzioni: formazione e professione".

Sericap
Serigrafia, grafica e pubblicità
sericap.it
comm@sericap.it
sericap@sericap.it
0742 72162
370 3170049
Via del Lavoro, 06033 Cannara (PG)

CTS electronics
SICUREZZA STRADALE
Voc. Stradone Zona Art.le 34/AI
CANNARA
Tel. 0742.730224
info@ctselectronics.it
www.ctselectronics.it
PROGETTAZIONE, INSTALLAZIONE E MANUTENZIONE DI:
- IMPIANTI SEMAFORICI
- SEGNALAZIONE E ILLUMINAZIONE ATTRAVERSAMENTI PEDONALI
- RILEVAZIONE E SEGNALAZIONE ALLAGAMENTI SOTTOPASSI
- RETI IN FIBRA OTTICA CON GIUNZIONI ATTESTAZIONI E CERTIFICA (OTDR)
- SEGNALETICA LUMINOSA
- PANNELLI MESSAGGIO VARIABILE
- DISSUASORI MOBILI ANTITERRORISMO

AROF
Agenzie Riunite Onoranze Funebri
Resp. di Agenzia
GIANLUCA SEVERI PIERINI
338.1083709
GIANFRANCO PARMI
333.1385141
CANNARA
Via Amedeo di Savoia, 27
0742.72478

Comune di
Cannara

ISTI
TUZIO
NALE

terrenostre | 36 numero 7 - SETTEMBRE 2021 PAGINA ISTITUZIONALE

Il Parco XXV Aprile tra cultura, sport ed eventi

THE FRANCISCAN SINGERS a Cannara
Straordinario concerto dell'ensamble diretto da p. Giuseppe Magrino

di OTTAVIANO TURRIONI

LA BELLA ESTATE AL PARCO XXV APRILE

Il Parco XXV Aprile è una realtà da far invidia a tanti comuni, non solo per la vasta estensione (diversi ettari con il verde del paesaggio alberato), ma soprattutto per le molteplici strutture ricreative e sportive a favore degli utenti di ogni fascia d'età. Frequentarlo in queste sere d'estate è respirare un'atmosfera di svago con musica, giochi, gare sportive e snack bar. Questa risorsa sociale ha trovato nuova linfa dopo che l'amministrazione comunale si è impegnata per riattivarla attraverso iniziative quali la riqualificazione del campo da calcio, quello di calcetto, la realizzazione del campo di street basket, la messa a norma del campo di bocce …, ma il perno delle serate ruota attorno all'attività dell'Onion Summer Village, che ha dato vita ad un pub molto apprezzato sia per quello che riesce a fornire quanto a degustazione alimentare gradita al pubblico giovanile ma non solo, sia per le varie iniziative coinvolgenti i presenti: spettacoli per bambini, karaoke, intrattenimento musicale (una serata con Maurizio Solieri, ex chitarrista di Vasco Rossi), organizzazione del motoraduno del 6 settembre con 150 partecipanti, torneo femminile di calcetto (seconda metà di luglio), di calcetto maschile con squadre anche di comuni vicini, gare di bocce …
Molto apprezzate le serate del sabato sera con proposte di buona cucina: piatti di paella, di cinghiale, pesce fritto… Un'idea della vitalità al Parco XXV Aprile è nelle foto che vi presentiamo.

Il folto gruppo del Motoraduno

Le locandine del Moto Incontro e Pesce Fritto

Partecipanti al torneo di calcio femminile a 5

Al campo di bocce

Una partita al campo di basket

I "THE FRANCISCAN SINGERS A CANNARA"

Straordinario concerto dell'ensamble diretto da p. Giuseppe Magrino

Il m. G. Magrino e i Franciscan Singers nella chiesa della Buona Morte

Venerdì 10 settembre scorso, nella chiesa della Buona Morte o delle Stimmate di San Francesco, si è tenuto un concerto veramente entusiasmante da parte del gruppo "The Franciscan singers", voluto da p. Giuseppe Magrino, direttore della Cappella Musicale della Basilica Papale di San Francesco in Assisi. Questa formazione è piuttosto recente e si inserisce nell'antichissima tradizione francescana della Cappella Musicale, la quale ha origini molto antiche e rimanda al 1230 quando, subito dopo la morte del santo (1226), Giuliano da Spira ebbe l'incarico di scrivere un "Ufficio ritmico" dedicato alla straordinaria figura dell'uomo di Dio. Fu lui, probabilmente, il primo maestro di canto della Basilica appena costruita. Nel corso dei secoli è stata diretta da padri conventuali passati alla storia per le loro eccezionali doti creative musicali e la loro alta preparazione, ad esempio, negli ultimi due secoli, p. Alessandro Borroni, l'autore della celebre "*Tota Pulcra*" e p. Domenico Stella, autore del "*Cantico delle creature*" che tutto il mondo conosce.

P. Giuseppe Magrino ne è l'attuale direttore ed ha voluto offrire agli amanti del bel canto corale una serata indimenticabile con interpreti dalla voce stupenda le cui vibrazioni si sono diffuse perfino all'esterno della chiesa, che ha fatto da perfetta cassa di risonanza. È stato eseguito un ampio repertorio che ha attraversato diversi secoli della storia francescana, con partiture di autori importanti quali, per citarne solo alcuni, p. Egidio Trabattoni (sec. XVII), Giovanni Battista Martini e Francesco Maria Zuccari (sec. XVIII).

È stata l'amicizia che p. Giuseppe ha con il presidente del nostro "Concentus Vocalis", signor Francesco Morelli, e sua moglie, signora Francesca Saracchini, soprano dalla bellissima voce, direttrice del Concentus stesso, a permettere questo omaggio a Cannara da parte di una corale tanto prestigiosa. L'iniziativa à stata sponsorizzata dal Comune di Cannara e sostenuta sia dal Concentus Vocalis sia dalla Fraternità Ofs locale, ben lieta di collaborare per un evento così vicino, anche fisicamente, alla memoria del passaggio di San Francesco in questa Terra, dove è nato il Terz'Ordine e dove viene custodito il Tugurio del santo. Un lungo, caloroso applauso i numerosi presenti hanno tributato ai cantori, al maestro di pianoforte e al direttore, al quale è stata donata un'opera lito e tecnica mista su legno del pittore-scultore Giampiero Magrini di Cannara.Il concerto, che doveva tenersi nella Piazza del Terz'Ordine Francescano, data l'instabilità del tempo si è tenuto, come detto, nella Chiesa della Buona Morte grazie alla collaborazione della Confraternita omonima.

VISITATORI AL TUGURIO DI SAN FRANCESCO E AL MASSO

L'idea di tenere aperto il palazzo dell'OFS che custodisce il Tugurio di San Francesco, grazie alla disponibilità di alcuni membri della Fraternità, ha avuto ottimi risultati. Sono venuti visitatori da varie parti d'Italia: da Roma, Legnano, Cerveteri, Macerata, Torino, Foggia, Foligno, Bastia Umbra, e anche dall'estero, dalla Francia, dall'Olanda, dall'Austria, dal Venezuela, come dimostrano le foto che presentiamo. È la dimostrazione che i luoghi francescani di Cannara, oggetto di valorizzazione da parte del Comitato e del Comune che vi stanno lavorando da alcuni anni, cominciano a essere conosciuti un po' ovunque.

Dall'Austria

Piandarca. Il masso a ricordo della Predica agli uccelli. Don Enrique Beiker dal Venezuela

Da Sarraguemines (Francia)

Una coppia dall'Olanda

Comune di
Bettona

terrenostre | 38 numero 7 - SETTEMBRE 2021

Elezioni Comunali 2021 - Domenica 3 e lunedì 4 Ottobre

Quattro Candidati sindaci per quattro Liste 45 sono i Candidati consiglieri di cui 20 donne

di MICHELA PROIETTI

A Bettona piacciono le divisioni, o meglio, si desidera tornare alle origini e così la destra e la sinistra si allontanano dal centro presentandosi alla prossima tornata elettorale comunale con quattro liste. Gli elettori di Bettona hanno così l'imbarazzo di scegliere.
Bettona rientra come sistema elettorale nei comuni con densità da 3001 a 10000 abitanti. Ciò significa che il Consiglio Comunale viene formato da 12 Consiglieri di cui 8 spettano alla lista del Sindaco eletto e 4 all'opposizione.
Nei Comuni con meno di 15mila abitanti si vota con un sistema maggioritario a turno unico: viene eletto chi ottiene il maggior numero dei voti (maggioranza relativa).

Lucio Bambini

Cambiamo Bettona

Silvia BRIZI
Alberto CASTELLANI
Bianca FRIZZI
Giancarlo GIGLIETTI
Giacomo MACCABEI
Claudia MATTIOLI
Lorenzo MATTIOLI
Piero SANTUCCI
Lorena ZURLO

Valerio Bazzoffia

Bettona da Vivere

Filippo CAMILLETTI
Andrea CASTELLINI
Mauro CIOTTI
Candida Dora D'AMBROSIO
Alessio FASTELLINI
Alessandro FERRACCI
Aurora LANCETTI
Rossella LISPI
Gino MONINI
Luca PASTORELLI
Monia SIGNA
Angela TAGLIONI

Lamberto Marcantonini

Bettona Quadrifoglio

Pierluca CIOTTI
Gabriele CRUCIANI
Sergio EUGENI
Mauro FRANCESCHINI
Alessandro GAGLIARDI
Maira GRASSI
Celeste Romina MARQUEZ
Franco MASSUCCI
Francesca MIGNI
Luca SARGENTI
Chiara SCARDAZZA
Learco SCARDAZZA

Gianluca Schippa

Uniti per Bettona

Stefano FRASCARELLI
Brunella BURA
Sergio CAPONI
Azzurra Casagrande MORETTI
Massimo LAMPONI
Ludovica MASSUCCI
Maria Antonietta MESCHINI
Luca RICCIARELLI
Stefania SGUILLA
Giuseppina STRAMACCIONI
Verona Aliona JORGEVNA
Andrea VARONE

Anche a Bettona, il prossimo 3 e 4 ottobre, come in tanti comuni umbri, i cittadini e le cittadine saranno chiamati al voto per il rinnovo del Consiglio comunale. Quattro sono i candidati a sindaco: Lucio Bambini, Valerio Bazzoffia, Lamberto Marcantonini e Gianluca Schippa.
Il centrodestra si è dunque diviso con due candidati: il sindaco uscente **Lamberto Marcantonini** con la lista "*Bettona Quadrifoglio*" appoggiato da Lega e Forza Italia; con l'ex vicesindaco **Valerio Bazzoffia** con la lista "*Bettona da vivere*", appoggiato da Fratelli d'Italia
Anche la sinistra partecipa con due candidati: **Gianluca Schippa,** consigliere di minoranza uscente, con la lista "*Uniti per Bettona*" sostenuto dalla Sinistra; **con Lucio Bambini**, ex consigliere, con la lista "*Cambiamo Bettona*", sostenuto da Pd e centrosinistra.
Le votazioni si svolgeranno domenica 3 ottobre, dalle ore 7 alle 23, e lunedì 4 ottobre, dalle ore 7 alle 15; lo spoglio delle schede elettorali comincerà subito dopo la chiusura della votazione e l'accertamento del numero dei votanti.

ELEZIONI AMMINISTRATIVE
3-4 OTTOBRE 2021

Lamberto MARCANTONINI

il lavoro continua, insieme!

Pierluca CIOTTI
Laureando in Scienze Motorie; Animatore Istruttore sportivo

Gabriele CRUCIANI
Universitario; Scienziato nella ricerca di nuovi farmaci

Sergio EUGENI
Pensionato; Responsabile Associazioni Terzo Settore

Marco FRANCESCHINI
Esperto Informatico; Giramondo

Alessandro GAGLIARDI
Artigiano settore Logistico; Animatore Gruppi Giovanili

Maira GRASSI
Professionista della Comunicazione; Esperta in promozione Eventi

Celeste Romina MARQUEZ
Impiegata; Membro Consiglio Istituto Scolastico

Franco MASSUCCI
Impiegato; Collezionista d'Arte

Francesca MIGNI
Esperta settore Moda/Maglieria; Corista

Luca SARGENTI
Professionista settore Arredamento; Esperto Treeclimber Istruttore Arrampicata

Chiara SCARDAZZA
Amministratore Azienda Trasporti; Mamma a tempo pieno

Learco SCARDAZZA
Impiegato; Esperto Informatico

LISTA CIVICA
BETTONA
QUADRIFOGLIO

(COGNOME DEL CANDIDATO)

Per dare il tuo voto a LAMBERTO MARCANTONINI, barra il simbolo della Lista Civica QUADRIFOGLIO ed eventualmente indica la preferenza scrivendo il cognome di uno dei Candidati della Lista.

Committente Responsabile: Lanfranco Marcantonini Mandatario Elettorale

#valori #esperienza #competenza

WORLD DIAMOND GROUP
NATURAL IS FOREVER
www.worlddiamondgroup.com
Lupattelli
gioielleria